ivanka
PRI NITRE

Ivanské zvesti
2022

Informácie
z jednotlivých oblastí samosprávy

Združenia a organizácie obce
bilancujú minulý rok

Rok v skratke
Čo sme spolu zažili v roku 2022

Vážení spoluobčania, milí ivančania,

december a predvianočný čas už tradične patrí aj našim Ivanským zvestiam, prostredníctvom ktorých sa viem prihovoriť nielen ja, ale aj moji kolegovia, základná škola, materská škola a spoločenské organizácie, ktoré v našej obci pôsobia. Tento rok je to už po štvrtý krát kedy Vám zvestujeme čo všetko sa v našej obci dialo počas celého roka.

Pre mňa osobne bol tento rok aj rok bilancií a zúčtovania mojej práce pre našu krásnu obec. Rok 2022 bol aj volebným rokom, kedy som sa opätovne uchádzala o post starostu našej obce. A práve tu využijem moje úvodné slová k tomu, aby som Vám zo srdca poďakovala za Vaše hlasy, ktoré ste mi vo voľbách odovzdali, za Vašu dôveru a vyjadrenie spokojnosti s výsledkami mojej práce. Hoci bolo uplynulé volebné obdobie ťažké a bolo potrebné riešiť veľa problémov, napriek tomu som sa snažila urobiť čo najviac pre krajší, spokojnejší a dôstojnejší život nás všetkých. Moje osobitné poďakovanie patrí poslancom Obecného zastupiteľstva, ktorí mi boli veľkou oporou počas celého volebného obdobia a rozumne a so srdcom občana Ivanky ovplyvnili chod našej obce. Poďakovanie patrí aj mojim kolegom, ktorí sa zodpovedne a s úctou venovali Vám občanom. Aj v nadchádzajúcom volebnom období budem pokračovať vo svojej práci, s plným nasadením, zodpovednosťou a s úctou k Vám všetkým.

Mám veľa plánov a projektov, ktoré by som chcela realizovať. Dovolím si v krátkosti spomenúť aspoň niektoré: rozšírenie Materskej školy - výstavba novej budovy (finančné prostriedky máme už z eurofondov schválené a obec má v rozpočte pre rok 2023 170 tis. na spolufinancovanie), pokračovanie v rekonštrukcii miestnych komunikácií: Vinohradská ulica, Ulica na Stanicu, Urbárska ulica (krátka), oprava prístupovej cesty v areáli Základnej školy, oprava Domu smútku na cintoríne v Ivanke, osvetlenie cintorínov, riešenie pre možnosť osvetlenia ulice Na stanicu. Všetky obce a mestá čaká finančne náročný budúci rok v ktorom zaplatíme viac za energie, za likvidáciu odpadu a práve tieto výdavky patria medzi najväčšie v rozpočte. Napriek tomu bude obec zodpovedne hospodáriť tak ako doteraz, aby sme mohli naďalej vytvárať prebytok hospodárenia a ten použiť na rozvoj obce.

V úvode našich zvestí nesmiem zabudnúť na Vianoce, ktoré vždy boli a budú najkrajším obdobím. Môžu mať veľa podôb. Jedno však ostáva stále rovnaké - či už sú so snehom alebo bez snehu, s kopou luxusných darčekov alebo so skromnejšími darčekmi - sú to sviatky pokoja, radosti a vzájomnej lásky. A túto skutočnosť nič nezmení. Veď predsa Vianoce dokážu svojou zvláštne čarovnou mocou vyvolať úsmev na každej tvári. V tomto čarovnom čase sa opäť vieme tešiť aj z maličkostí a úprimne sa tešíme z toho, že väčšina ľudí okolo nás, naša rodina, priatelia, bližší i vzdialenejší známi, susedia majú k sebe o niečo bližšie ako inokedy. Možno si v duchu povzdychneme, že tento krásny čas trvá len krátko. Áno, je to tak. Žijeme v uponáhľanom svete a je potrebné pozastavenie sa. I napriek tomu, že počas roka musíme zvládať veľa ťažkých, často i náročných dní, to že Vianoce sú pre nás všetkých, jedným z najkrajších sviatkov v roku, nepochybuje nikto z nás. Užite si tieto nádherné sviatky pokoja v kruhu svojich blízkych, nezabudnite myslieť na tých, ktorí tú nie sú medzi nami, vychutnajte si tých pár dní s láskou a s radosťou, načerpáte tak veľa energie a sily do ďalších dní. Vianoce sú čarovná chvíľa, kedy viac prejavujeme vďaku, city, lásku. Ale akonáhle skončia, akoby všetci na nezabudli. A také by bolo pekné, keby všetko mohlo zostať rovnaké a navždy v srdciach všetkých. Želám Vám milí ivančania, aby ste lásku a vďaku cítili počas celého roka.

Možno Vám sviatočné dni spríjemní aj čítanie našich zvestí. Pri dobrej kávičke či dobrom čajíku a samozrejme pri vianočnom koláčiku Vám prajem príjemné čítanie.

Ing. Jana Maršálková
starostka obce

Informácie z jednotlivých oblastí samosprávy

Matrika
referent: Gabriela Piktorová

Prehľad obyvateľov Obce Ivanka pri Nitre:

Ku dňu 02.12.2022 eviduje Obec Ivanka pri Nitre **3118 obyvateľov.**

- Prihlásení občania k trvalému pobytu: 3019 občanov
- Prihlásení občania k prechodnému pobytu: 99 občanov
- Prihlásení cudzinci v obci Ivanka pri Nitre: 31 cudzincov

V období od 01.01.2022 do 02.12.2022

- sa prihlásilo k trvalému pobytu do našej obce **139 nových občanov**
- sa prihlásilo k prechodnému pobytu 14 občanov

Do našej obce pribudli noví občania:

V obdobi od 01.01.2022 do 02.12.2022 **sa narodilo 31 detí.**

Z toho 18 chlapcov a 13 dievčat.

Vitajte medzi nami.

V období od 01.01.2022 do 02.12.2022 nás **navždy opustilo 24 občanov.**

Z toho 12 mužov a 12 žien.

Pozostalým vyjadrujeme úprimnú sústrasť.

V období od 01.01.2022 do 02.12.2022 bolo **uzavretých 37 manželstiev.**

Srdečne blahoželáme.

Vážení občania,

Dňa 29.10.2022 sa v našej obci konali spojené voľby do orgánov samosprávy obcí a do orgánov samosprávnych krajov.

V obci Ivanka pri Nitre sa volieb zúčastnilo **828** voličov, t.j. **33,71%** z celkového počtu voličov 2456.

Platných hlasovacích lístkov bolo 772.

Za starostku obce ako jedinú kandidátku bola zvolená **Ing. Jana Maršálková** s počtom hlasov 725.

Za poslancov obecného zastupiteľstva boli zvolení:

Ing. Anton Zelenaj, PhD. s počtom hlasov 399

Mgr. Alena Černíková s počtom hlasov 384

Ing. Alena Čičová s počtom hlasov 314

Mgr. Marta Horníková s počtom hlasov 291

Matej Blaži s počtom hlasov 273

Juraj Obložinský s počtom hlasov 270

Mária Balážová s počtom hlasov 249

Ing. Radoslav Szabó s počtom hlasov 234

Ing. Anton Zaťko s počtom hlasov 231

Náhradníci - kandidáti, ktorí neboli zvolení za poslancov obecného zastupiteľstva:

JUDr. Eva Belanová s počtom hlasov 206

Ing. Branislav Kukura s počtom hlasov 183

Mgr. Viera Kubisová s počtom hlasov 166

JUDr. Ing. Ľubomír Slovák s počtom hlasov 121

Ďakujeme všetkým občanom, ktorí sa volieb zúčastnili a dali dôveru ako starostke obce, tak aj novozvoleným poslancom obecného zastupiteľstva.

Prezidentka Slovenskej republiky rozhodnutím č. 362/2022 Z. z., na základe petície občanov prijatej 24. augusta 2022 vyhlásila referendum a určila deň jeho konania na sobotu 21. januára 2023.
Referendum sa koná od 07.00 h do 22.00 h

V referende voliči rozhodnú o otázke: „Súhlasíte s tým, že predčasné skončenie volebného obdobia Národnej rady Slovenskej republiky je možné uskutočniť referendom alebo uznesením Národnej rady Slovenskej republiky, a to zmenou Ústavy Slovenskej republiky tak, že:

- v Čl. 73 ods. 1 sa na konci pripája čiarka a tieto slová: „ak v súlade s touto ústavou nedôjde k predčasnému skončeniu volebného obdobia Národnej rady Slovenskej republiky.";

- v Čl. 81a sa za písmeno a) vkladá nové písmeno b), ktoré znie:

„b) predčasným skončením volebného obdobia,".

Doterajšie písmená b) až f) sa označujú ako písmená c) až g);

- v Čl. 82 ods. 5 sa za slová „volebného obdobia" vkladá čiarka a slová „predčasným skončením volebného obdobia";

- v Čl. 84 ods. 3 sa za slová „s medzinárodnou zmluvou podľa čl. 7 ods. 3 a 4" vkladá čiarka a tieto slová: „na prijatie uznesenia o predčasnom skončení volebného obdobia Národnej rady Slovenskej republiky podľa čl. 86 písm. n)";

- v Čl. 86 sa dopĺňa písmeno n), ktoré znie:

„n) uznášať sa na predčasnom skončení volebného obdobia Národnej rady Slovenskej republiky; prijaté uznesenie je všeobecne záväzné a vyhlasuje sa rovnako ako zákon.";

- v Čl. 93 ods. 2 sa na konci pripájajú tieto slová: „vrátane predčasného skončenia volebného obdobia Národnej rady Slovenskej republiky.";

- Čl. 98 odsek 2 znie:

„Návrhy prijaté v referende vyhlási predseda Národnej rady Slovenskej republiky ako ústavný zákon."?"

V obci Ivanka pri Nitre budú, tak ako pri všetkých voľbách vytvorené tri volebné okrsky, ktoré budú zriadené v Kultúrnom dome v Ivanke pri Nitre.

Oznámenie o mieste a čase konania Referenda dostanete do domácností - jedno oznámenie na jednu domácnosť.

Volebné okrsky sú zriadené podľa ulíc nasledovne:

Volebný okrsok č.1: Kultúrny dom - sála - vchod (vstup do obecného úradu).

Do okrsku č.1 patria ulice:

• Ábelova ulica, Horná ulica, Hornocintorínska ulica, Konopárenská ulica, Ulica Mateja Tučku, Myrtina, Na Pílu, Na Stanicu, Ulica Južná, Ulica Východná, Ulica Západná, Urbárska ulica, Buková ulica, Dubová ulica, Agátová ulica, Brezová ulica, Jaseňová ulica, Javorová ulica, Vŕbová ulica

Volebný okrsok č.2: Kultúrny dom - sála - vchod (hlavný vchod do kultúrneho domu)

Do okrsku č.2 patria ulice:

• Krakovská ulica, Mojmírovská ulica, Novozámocká ulica, Ulica Pri Parku

Volebný okrsok č.3: Kultúrny dom - sobášna miestnosť - vchod (hlavný vchod do kultúrneho domu)

Do okrsku č.3 patria ulice:

• Bárdyho ulica, Beňadikova ulica, Gergelova ulica, Konečná ulica, Ulica Luk, Na Štrkovisko, Nosákova ulica, Orolská ulica, Ulica Pri Tehelni, Vinohradská ulica

Tí občania, ktorí sa referenda nebudú môcť zúčastniť v mieste svojho trvalého bydliska, môžu požiadať o hlasovací preukaz osobne do 20.01.2023, alebo e-mailom: piktorova@ivankaprinitre.sk, obec@ivankaprinitre.sk, najneskôr do 04.01.2023.

Stavebný úrad

referenti:
Mgr. Ľubica Volšíková,
Angelika Uhrová

Milí naši súčasní aj budúci stavebníci !

Na konci roku Vás chceme touto cestou informovať o činnosti a výsledkoch stavebného úradu. Aj v uplynulých 12 mesiacoch vyrástlo v našej obci niekoľko nových stavieb a zároveň sa realizovali prerábky a modernizácie jestvujúcich stavieb. V nasledujúcej tabuľke je vyhodnotená celoročná práca stavebného úradu.

Názov	počet
Stavebné povolenie	25
Kolaudačné rozhodnutie	30
Ohlásenie drobných stavieb	54
Potvrdenie o existencii stavby	9
Potvrdenie o veku stavby	10
Štátny stavebný dohľad	3
Reklamy	1
Dodatočné stavebné povolenie	3
Územné rozhodnutie	1
Zmena užívania stavby	1
Zmena stavby pred dokončením	3
Územno-plánovacia informácia	27
Rozkopávky	4
Záväzné stanovisko § 120	2
Rôzne	12

Opätovne by sme Vás chceli upozorniť, že stavebníci sú povinní po nadobudnutí právoplatnosti stavebného povolenia uhradiť obci poplatok za rozvoj, ktorý bol stanovený zákonom č. 447/2015 Z.z. o miestnom poplatku za rozvoj. Tento poplatok bol stanovený Všeobecne záväzným nariadením obce číslo 1/2020 o miestnom poplatku za rozvoj zo dňa 7. februára 2020 s účinnosťou od 1. januára 2021. Sadzby poplatku za rozvoj sa ustanovujú za každý aj začatý m2 podlahovej plochy nadzemnej časti stavby na celom území obce Ivanka pri Nitre v členení podľa druhu stavby nasledovne:

a) stavby na bývanie 5,-€

b) stavby na pôdohospodársku produkciu, skleníky, stavby pre vodné hospodárstvo, stavby využívané na skladovanie vlastnej pôdohospodárskej produkcie vrátane stavieb na vlastnú administratívu 10,- €

c) priemyselné stavby a stavby využívané na skladovanie vrátane stavieb na vlastnú administratívu 10,- €

d) stavby na ostatné podnikanie a na zárobkovú činnosť, stavby využívané na skladovanie a administratívu súvisiacu s ostatným podnikaním a so zárobkovou činnosťou 10,-€

Ak ešte len plánujete prerábať váš rodinný dom, touto cestou by sme Vás chceli informovať o novinke - finančnej dotácii, ktorú ponúka štát. Dotácia z plánu obnovy sa vzťahuje na rodinné domy postavené na Slovensku a ktoré boli skolaudované pred rokom 2013. Tieto domy však na liste vlastníctva musia byť vedené ako rodinné domy.

Dotáciu môžete využiť napríklad na: zateplenie obvodového plášťa, zateplenie strešného plášťa, výmena okien , tepelné čerpadlo, fotovoltické panely, solárne kolektory, rekuperácia, zelená strecha, tieniaca technika či odstránenie azbestu.

Podrobnejšie informácie Vám radi poskytneme na stavebnom úrade alebo na telefónnom čísle 037/6578145.

Kanalizácia a odpadové hospodárstvo

referent: Peter Varga

Vážení občania podobne ako sme Vás informovali v predchádzajúcich rokoch o vystavených rozhodnutiach za vývoz komunálneho odpadu a za odvádzanie odpadových vôd verejnou kanalizáciou, tak aj v roku 2022 Vás oboznámime o uvedených poplatkoch.

V roku 2022 bolo za vývoz komunálneho odpadu u fyzických osôb vystavených **1085** rozhodnutí, čo tvorí sumu vo výške **77.659,91 €** Suma, ktorá bola k 30.11.2022 uhradená je **75.369,84 €.** Dlžná suma k 30. 11. 2022 za rok 2022 je **2.290,07 €.** Z **1085** rodín nezaplatilo k uvedenému dátumu **29 rodín.**

U právnických osôb za rok 2022 za vývoz komunálneho odpadu bola vyfakturovaná suma vo výške **43.950,70 €**. U právnických osôb neevidujeme za rok 2021 a 2022 žiadne nedoplatky.

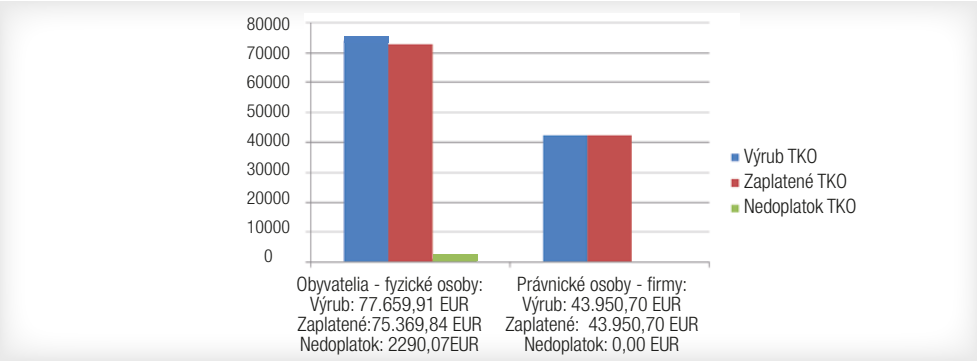

V roku 2022 bolo za odvádzanie odpadových vôd verejnou kanalizáciou u fyzických osôb vystavených **864** rozhodnutí čo je aj počet pripojených domácností na kanalizáciu, ktoré sú oficiálne nahlásené. Suma, ktorá bola rozhodnutiami vystavená je **95.070,59 €**. K 30. 11. 2022 bola uhradená suma **88.681,41 €**. Dlžná suma, k 30.11. 2022 za rok 2022 je **6.389,18 €**. Z 864 rodín nezaplatilo k 30. 11. 2022 **49 rodín.**

U právnických osôb za rok 2022 za odvádzanie odpadových vôd verejnou kanalizáciou bola vyfakturovaná suma **5.150,71 €**. U právnických osôb neevidujeme za predchádzajúce roky žiadne nedoplatky.

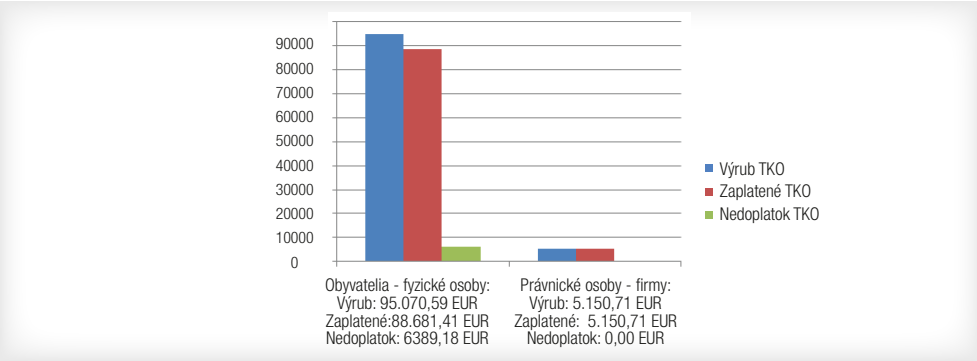

Opätovne žiadame občanov, ktorí sú napojení na kanalizáciu, ale oficiálne sa ešte neprihlásili na obecnom úrade, aby sa čo najskôr prišli zaevidovať na obecný úrad.

Upozorňujeme občanov, ktorí ešte nemajú uhradený poplatok za TKO a poplatok za odvádzanie odpadových vôd verejnou kanalizáciou, aby tak urobili **v najbližších dňoch. Od 01. 01. 2020 môže byť každému dlžníkovi, ktorý vlastní vodičský preukaz tento odobraný.**

Rodiny, ktorých príbuzní pracujú, či študujú v zahraničí (nezdržiavajú sa v mieste trvalého bydliska) chcú, aby im bola uznaná zľava na poplatku za odvoz odpadu, alebo odvádzaní odpadových vôd verejnou kanalizáciou, majú zodpovedajúce podklady aj so žiadosťou na úľavu priniesť na obecný úrad do **28. februára 2023.**

Upozorňujeme domácnosti, ktoré sú napojené na obecnú kanalizáciu a majú zvody zo striech napojené do obecnej kanalizácie, že konajú protizákonne. V roku 2023 bude opätovne poverenou firmou prebiehať kontrola všetkých domácností, či nie sú napojené zvody zo striech do obecnej kanalizácie. V prípade zistenia takýchto pripojení, hrozí občanovi pokuta.

Chceli by sme sa poďakovať všetkým občanom, ktorí poctivo separujú všetok odpad, aby nepoľavili vo svojej snahe a zároveň poprosiť tých občanov, ktorí nie sú až takí precízni, aby vynaložili viac úsilia pri triedení odpadu. Pomôžeme tak životnému prostrediu, ale hlavne nebude až tak zásadne narastať cena za odvoz komunálneho odpadu.

Ceny za odvoz komunálneho odpadu sa každým rokom celoslovensky zvyšujú a je iba na nás, ako sa postavíme k problematike separovania odpadu.

V lete sme načipovali smetné nádoby na komunálny odpad, ale aj nádoby na triedený odpad. V roku 2023 budú už všetky nádoby vážené, aby sme mali prehľad, ako ktorá domácnosť separuje a koľko vytvára komunálneho odpadu. Zatiaľ sa podľa váhy komunálneho odpadu ešte nebude platiť poplatok za tento odpad. Ten stále zostáva paušálny (cena za osobu a kalendárny rok). Čipy sa na odpadových nádobách nachádzajú spredu nádoby (sivé čipy), alebo pod horným hrubým lemom nádoby (oranžové čipy).

Poprosili by sme občanov, aby svoj vytriedený odpad, ktorý sa im nezmestí do nádoby priniesli na zberový dvor, kde je možné priniesť všetok vytriedený odpad: papier, sklo, plasty, stavebný odpad (stavebný odpad je za poplatok), objemný odpad, elektroodpad (elektroodpad sa nosí na zberový dvor iba 2 x ročne podľa harmonogramu zvozov), drevo a nevytvárali v obci čierne skládky, lebo je to úplne zbytočné a nepochopiteľné, keď na zberovom dvore berieme skoro všetok odpad. Aktuálne otváracie hodiny zberového dvora sú uvedené na stránke obce.

Aké bolo a aké bude nakladanie s komunálnymi odpadmi v obci Ivanka pri Nitre?

Odpad produkuje každý jeden z nás a jeho produkcia na Slovensku z roka na rok rastie. Nižšie preto ponúkame prehľad produkcie základných zložiek komunálnych odpadov v obci Ivanka pri Nitre za roky 2019, 2020 a 2021.

Názov odpadu	2019	2020	2021
biologicky rozložiteľný odpad	331,26	342,62	438,61
objemný odpad	180,85	49,2	74,66
papier a lepenka	52,961	53,74	64,744
plasty	56,47	64,695	94,95
sklo	15,6	22,2	26,364
zmesový komunálny odpad	676,04	665,52	627,54

Za najväčšie pozitívum treba rozhodne považovať pokles zmesového komunálneho odpadu - teda odpadu, ktorý končí na skládke a pre obec a jej občanov predstavuje najväčšie finančné zaťaženie. Zároveň však treba povedať, že produkcia zmesového odpadu je naďalej veľmi vysoká a priestor pre jeho zníženie je obrovský. A opäť je to práve zmesový odpad, ktorého cena za likvidáciu každoročne rastie, pričom budúci rok sa udeje na celom Slovensku navýšenie cien, ktoré je spôsobené hlavne nárastom cien pohonných hmôt, ceny práce, servisných prác a inflácie. Avšak, toto navýšenie je iba veľmi mierne v porovnaní s tým, čo nás čaká od 1.1. 2024.

Výbornú prácu odvádza obec pri prevádzke zberného dvora. Občania tu majú možnosť vytriediť ďalší odpad ako napríklad veľkorozmerné plasty, starý nábytok či stavebný odpad. Všetky tieto odpady smerujú na recykláciu a nemusia tak skončiť na skládke.

Rok 2023 sa bude niesť v znamení príprav na rok 2024!

Od 1.1.2024 sa totiž už nebude môcť skládkovať neupravený zmesový komunálny odpad tak, ako je tomu v súčasnosti.

Od tohto dátumu bude musieť zmesový komunálny odpad prejsť postupnou úpravou, ktorá v sebe zahŕňa dotrielenie tých zložiek odpadu, ktoré by sa dali ešte ďalej využiť ako napríklad sklo a kovy. Avšak za najväčší problém slovenského zmesového komunálneho odpadu je vo všeobecnosti považovaný vysoký podiel biologicky rozložiteľných odpadov (teda tráva, burina, ovocie a zelenina). Tento trend sa potvrdil aj v analýzach zmesového komunálneho odpadu vykonaných v niektorých vybraných obciach Ponitrianskeho združenia.

Bio odpad uložený na skládkach tvorí metán - plyn ktorý je 25 krát škodlivejší ako CO2. Aby nedochádzalo k tvorbe metánu, je nutné „zelený odpad" najskôr stabilizovať. Následne sa takýto takzvaný „šedý kompost" využíva ako rekultivačná zemina na zásyp skládok.

Pre mestá a obce na Slovensku to v praxi znamená, že zmesový odpad bude drahší. Výrazne drahší! Je preto dôležité, aby každý z nás minimalizoval množstvo zmesového odpadu dôkladným triedením v domácnostiach, domácim kompostovaním a využívaním možností, ktoré ponúka zberný dvor v obci alebo zberné miesto pre zber zeleného odpadu.

Váženie zmesového odpadu a jeho evidencia

Keďže zmesový komunálny odpad výrazne zdražie, starostovia obcí Ponitrianskeho združenia sa rozhodli zaviesť váženie tohto odpadu. Obec tak získa presný prehľad o množstve vyprodukovaného odpadu v rámci domácností, presnom počte vyvezených nádob a ich konkrétnej hmotnosti tak, ako je tomu pri vývoze bio odpadu, papiera alebo plastov. Všetky tieto dáta poslúžia obci pre kontrolu zberovej spoločnosti. Zároveň tieto údaje ukážu konkrétne správanie sa jednotlivých domácností pri nakladaní s odpadom. Za posledné roky sa totiž ukazuje, že medzi jednotlivými domácnosťami sú veľké rozdiely v triedení odpadu. Sú domácnosti ktoré napríklad vykladajú čiernu nádobu na zmesový odpad 1x za dva mesiace a naopak sú domácnosti, ktoré vykladajú čiernu nádobu každý vývoz, prípadne majú viacero čiernych nádob.

Skutočnosť, že niektorí občania odpad vôbec netriedia sa nám opätovne potvrdila aj pri čipovaní nádob vo Vašej obci, ktoré sa uskutočnilo v mesiaci september. V zmesovom odpade sme našli značné množstvo bio odpadu, ale aj papiera, skla a plastového odpadu. Treba si uvedomiť, že za vývoz plastu, papiera, skla a kovov obec neplatí žiadne poplatky pokiaľ sú tieto komodity vytriedené v nádobách na to určených. **Ak Vám kapacitne nepostačuje napríklad nádoba na papier alebo plast , môžete si na obci objednať ďalšiu.**

Ak Však budete naďalej všetko hádzať do jednej čiernej nádoby tak zbytočne platíte za niečo, za čo by ste platiť nemuseli!

Cieľom triedenia odpadu je práve minimalizácia množstva zmesového odpadu, vďaka čomu obec a teda aj všetci občania môžu šetriť nielen životné prostredie, ale aj svoje peňaženky. Koľko teda obec zaplatí za odpady v budúcnosti môže ovplyvniť každý jeden z nás.

Večná téma - ako správne triediť odpad?

Plasty + Kovy + VKM - Takmer všetko plastové patrí do plastu! Ide hlavne o PET fľaše, fólie, plastové obaly od potravín (sladkostí a slaností), obaly od drogérie, čistiacich prostriedkov, ale aj plastové hračky a podobne. Ak máte väčšie množstvo plastov môžete pokojne vedľa vašej nádoby vyložiť aj vrecia s plastovým odpadom. Ak sa potrebujete zbaviť plastových výrobkov väčších rozmerov určite využite zberný dvor. Spolu s plastami sa zbierajú aj kovy a viacvrstvové kombinované materiály = obaly, ktoré ľudovo nazývame „tetrapaky". Ide o tkz. nápojové kartóny od mlieka, džúsov a podobne.

Čo nepatrí do žltej nádoby - silne znečistené obaly, podlahové krytiny, obaly od nebezpečných odpadov ako sú pesticídy, chemikálie, farby motorové oleje a pod.

Papier - noviny, časopisy, kancelársky papier, zošity, reklamné letáky, katalógy, kartóny, papierové tašky. Ak máte kartónový papier väčších rozmerov, využite možnosti zberného dvora, kde môžete takýto papier odovzdať.

Čo nepatrí do modrej nádoby - použité plienky a hygienické potreby, nápojové kartóny, alobal, celofán, dechtový papier, kopírovací papier, lepiaca páska, kovové alebo plastové časti papierových výrobkov.

Bio odpad - kuchynský odpad rastlinného charakteru - zbytky ovocia, zeleniny, starý chlieb, tráva, orezky zo stromov, lístie, burina, usadenina z kávy, čajové vrecko, piliny a hobliny. V roku 2023 sa budeme snažiť o doplnenie ďalších kuchynských odpadov ako mliečne výroky, zbytky mäsa a podobne.

Čo do hnedej nádoby nepatrí - kosti, zvyšky mäsa, uhynuté zvieratá, exkrementy zvierat, plasty, guma, sklo, cigaretové ohorky a pod.

Domáce kompostovanie (kompostéry a domáce kompostoviská) - ide o najekologickejšiu a pre občana aj o najlacnejšiu formu nakladania s týmto odpadom. Kompostovať môžete rovnako všetko, čo patrí do hnedej nádoby. Ak práve nechováte domáce zvieratá, určite využívajte domáce kompostovanie aj pre zbytky odpadov ktoré vznikajú v kuchyni, teda zbytky, jedál a podobne.

Sklo - sklenené fľaše, črepiny a podobne. Väčšie sklenené predmety môžete priniesť na zberný dvor.

Do skla nepatrí - porcelán a keramika - tento druh odpadu patrí do stavebného odpadu!

Zmesový komunálny odpad - odpad bez možnosti vytriedenia napr. použité detské plienky,

Do čiernej nádoby nepatrí - všetko čo sa dá ďalej vytriediť hlavne nie BIO ODPAD!!!

Zberný dvor

Na zberný dvor môžete priniesť:

Odpady ktoré vieme ďalej recyklovať:

- opotrebované pneumatiky
- sklo
- papier
- plasty
- polystyrén
- kovy
- komunálne drevo (starý nábytok, použité osb dosky, dosky, okenné rámy, dvere a pod.
- stavebný odpad
- elektro odpad

Odpad ktorý nevieme recyklovať a musíme ho likvidovať na skládkach alebo v spaľovniach:

- nebezpečný odpad
- objemný odpad - odpad väčších rozmerov ktorý už sa nedá ďalej recyklovať napr. koberce.

Zberné miesto pre zelený odpad:

- tráva, burina, kukuričné kôrovie, orezy zo stromov kríkov a inej zelene a pod.

Mgr. Michal Bakyta, riaditeľ Ponitrianskeho združenia obcí

Sociálna oblasť

referent: Mgr. Martina Pňačeková

SOCIÁLNE SLUŽBY

Prichádzajú za nami občania so žiadosťou o pomoc pre svojich príbuzných, ktorých nepriaznivý zdravotný stav si vyžaduje pomoc inej fyzickej osoby. Častokrát sú títo klienti v stave, že pomoc rodiny už nestačí a potrebujú pomoc opatrovateľky, alebo umiestnenie do zariadenia sociálnych služieb.

Obec rozhoduje o odkázanosti na sociálnu službu v zariadení pre seniorov, v zariadení opatrovateľskej služby, v dennom stacionári, o odkázanosti na opatrovateľskú službu.

Prvým krokom je podanie **Žiadosti o posúdenie odkázanosti na sociálnu službu** spolu s **Lekárskym nálezom**, ktorý sa dopĺňa lekárskymi nálezmi odborných lekárov za obdobie posledných 6 mesiacov pred podaním žiadosti.

Následne je vypracovaný **Zdravotný posudok** a **Sociálny posudok**, ktoré sú podkladom pre vydanie **Posudku o odkázanosti**, v ktorom sa určí na ktoré zo sociálnych služieb má klient nárok. **Rozhodnutie o odkázanosti** určuje konkrétnu sociálnu službu, ktorá môže klientovi čo najlepšie pomôcť v danej situácii.

Opatrovateľská služba - zabezpečujeme jej poskytovanie prostredníctvom OZ Prosocia a Seniorka n.o. V tomto roku sa poskytovala **4 občanom našej obce**. Služba je hradená z projektu Podpora opatrovateľskej služby, z úhrad klienta a z úhrad obce Ivanka pri Nitre.

Zariadenie pre seniorov - tento rok sa vydalo rozhodnutie pre 6 občanov našej obce, ktorí boli, sú, alebo budú umiestnení v ZpS podľa vlastného výberu. Najčastejšie spolupracujeme s domácim zariadením pre seniorov Domovom sv. Jozefa.

Zariadenie opatrovateľskej služby - v tomto roku o umiestnenie do zariadenia požiadali dvaja občania obce.

Denný stacionár - o poskytovanie sociálnej služby nepožiadal žiadny občan.

JEDNORAZOVÁ DÁVKA V HMOTNEJ NÚDZI

Je určená na čiastočnú úhradu mimoriadnych výdavkov členov domácnosti, ktorým sa poskytuje pomoc v hmotnej núdzi. Slúži najmä na zabezpečenie nevyhnutného ošatenia, bielizne, obuvi, nevyhnutného vybavenia domácnosti, mimoriadnych liečebných nákladov alebo školských potrieb. Poskytovanie pomoci v hmotnej núdzi a poskytovanie jednorazovej dávky v hmotnej núdzi sa navzájom nevylučujú. Žiadosť o poskytnutie dávky je k dispozícii na webe obce, alebo na obecnom úrade. O poskytnutí jednorazovej dávky v hmotnej núdzi rozhoduje obec a je financovaná z rozpočtu obce.

V prvom polroku 2022 požiadalo o poskytnutie **jednorazovej dávky v hmotnej núdzi 5 občanov.** Súhrn poskytnutých dávok bol vo výške 1500 €. Poskytnutú jednorazovú dávku je vždy potrebné zúčtovať a preukázať tak oprávnenosť jej poskytnutia.

DONÁŠKA OBEDOV

Obec poskytuje túto službu pre 10 našich seniorov. Senior si môže podať žiadosť o poskytnutie donášky obedov na obecnom úrade, samozrejme môže žiadosť priniesť aj jeho príbuzný. Za donášku obeda sa platí obci 0,33 € a samotná strava sa uhrádza školskej jedálni. Obedy roznášajú zamestnanci obce každý pracovný deň s výnimkou sviatkov a školských prázdnin, keď je prerušená prevádzka školskej jedálne.

MENŠIE OBECNÉ SLUŽBY

V tomto roku vykonával reálne tieto služby už len jeden nezamestnaný občan, poberajúci dávku v hmotnej núdzi. Výkon týchto prác v rozsahu 32 hodín mesačne je podmienený poskytnutím dávky v hmotnej núdzi, ktorú poskytuje občanom štát. Od obce za tieto práce občan žiadnu odmenu nedostáva. Výška dávky v hmotnej núdzi je pre jednotlivca 68,80 € mesačne.

NÁJOMNÉ BYTY

Aktuálne evidujeme 7 žiadateľov o pridelenie nájomného bytu. Žiadatelia sú povinní obnoviť si svoju žiadosť každoročne k 31.1. b.r., inak sú vyradení zo zoznamu žiadateľov.

V našej obci nemáme v súčasnosti žiadne voľné nájomné byty.

Pri prideľovaní nájomných bytov sa sleduje aj príjem žiadateľa, ktorý spolu s mesačným príjmom ostatných osôb žijúcich v byte môže zarábať mesačne najviac trojnásobok životného minima. V osobitných prípadoch to môže byť štvornásobok.

Nové zmluvy s aktuálnymi nájomníkmi boli priebežne uzatvárané v tomto roku na obdobie jedného až troch rokov.

CINTORÍNSKE POPLATKY

Na decembrovom zasadnutí obecného zastupiteľstva bolo prijaté všeobecne záväzné nariadenie číslo 5/2022 o prevádzkovom poriadku pohrebísk na území obce Ivanka pri Nitre.

Nájomné za hrobové miesta zostáva nezmenené.

Nájom za hrobové miesto (kopaný hrob alebo urna uložená v hrobovom mieste v zemi) na obdobie 10 rokov:

» detský hrob (dieťa do 14 rokov) – nový 6,00 €, obnova (po uplynutí 10 rokov): 12,00 €

» jedno-hrob - nový 12,00 €, obnova (po uplynutí 10 rokov): 24,00 €

» dvoj-hrob - nový 24,00 €, obnova (po uplynutí 10 rokov): 48,00 €

» troj-hrob - nový 36,00 €, obnova (po uplynutí 10 rokov): 72,00 €

» urnové miesto - nové: 6,00 €, obnova (po uplynutí 10 rokov): 12,00 €

» hrobka/krypta:

• vo veľkosti jednohrobu: 30,00 €

• vo veľkosti dvojhrobu: 60,00 €

Poplatky za hrobové miesta je možné uhradiť v pokladni Obecného úradu v Ivanke pri Nitre, alebo vkladom na účet obce až po uzatvorení nájomnej zmluvy na hrobové miesto.

Vybrané poplatky slúžia na údržbu cintorínov (kosenie, opilovanie, opravy, vývoz cintorínskeho odpadu, nové lavičky a pod.)

V prípade úmrtia, majú si príbuzní vybavujúci pohreb zosnulého (okrem zabezpečenia pohrebnej služby, či vybavenia dokladov o úmrtí a príspevku na pohreb):

» dohodnúť aj termín, miesto a čas pohrebného obradu na Farskom úrade v obci,

» oznámiť úmrtie na Obecnom úrade-správa cintorínov, kde je na základne Listu o prehliadke zosnulého vystavené povolenie na pochovanie a zosnulý je zaevidovaný v elektronickej evidencii hrobových miest.

NÁVRHY A POSTREHY

Veľká prosba pre všetkých občanov ohľadom dodržiavania poriadku a čistoty v obci:

• Po celej obci boli v tomto roku umiestnené **smetné koše na komunálny odpad**, na cintorínoch sú kontajnery na komunál a bio-odpad, na šiestich miestach v obci sú kontajnery na sklo, preto prosíme používajte ich a upozornite aj tých, ktorí hodia odpad inam ako na miesto na to určené.

• V prípade, že je daný kôš, či kontajner plný, môžete to aj vy, ako pozorní občania nahlásiť na obecnom úrade, budeme tomu len radi. Môžete na to využiť aj našu **aplikáciu SOM (Správy o meste).**

• Ak máte doma viac odpadu prineste ho na **zberný dvor**, ktorý je pre všetkých občanov otvorený dostatok hodín v týždni, aby to tam aj zamestnaný občan stihol odniesť.

• Pridajte sa k nám na **obecných brigádach**, kde okrem dobrého pocitu, že ste vyčistili kúsok obce, spoznáte sa s inými občanmi, zabavíte sa a pochutnáte si na chutnom občerstvení.

• **Majitelia psíkov**, ktorých s láskou venčíte na verejných priestranstvách v obci buďte takí ohľaduplní a pozbierajte si po svojich štvornohých miláčikoch exkrementy, nenechávajte ich na zelených plochách, či pred bránami iných občanov. Ani Vám by nebolo príjemné, keby ste si pravidelne pri príchode domov našli takéto nevoňavé prekvapenie, alebo pri prechádzke s deťmi museli neustále sledovať, aby do niečoho nestúpili... Tento rok sme všetkým občanom, ktorí uhradili daň za psa doručili vrecká na psie exkrementy spolu s informačným letáčikom o psíkoch.

• Radi by sme v budúcnosti milovníkom psíkov zlepšili podmienky a v spolupráci s p. Ptáčkovou urobili prednášky na tému starostlivosti o psíkov, či navrhli vhodné miesta pre oplotené venčoviská, resp. malé cvičiská.

• **Obec je našou spoločnou komunitou a preto milí spoluobčania nebuďte ľahostajní k problémom, poruchám, či iným nedostatkom, ktoré vidíte v obci** (napr. nesvietiace osvetlenie, zlomený kanalizačný poklop, pokazená, či chýbajúca hojdačka, jama na chodníku, vysypaný odpad, plné smetné nádoby, rozbité sklo a pod.) oznámte ich prostredníctvom mailu, aplikácie SOM, alebo telefonicky na obecnom úrade a my sa ich pokúsime odstrániť. Naozaj nevieme o niektorých problémoch, či nedostatkoch, ktoré Vás trápia a nie sú nám ľahostajné. Nenechajte to len na úrovni „šomrania", kritizovania a sťažovania sa susedovi, informujte nás o tom prosím. Aj takéto podnety občanov posunú vpred našu obec.

• So zaujímavejšími, kreatívnymi a hlavne reálnymi požiadavkami, či návrhmi na zlepšenie kvality života v obci sa obráťte priamo na pani starostku, alebo poslancov obecného zastupiteľstva. Každému nápadu sa potešíme a zvážime jeho možnosť realizácie.

• Ak by sa našiel v obci niekto, kto by mal ako podnikateľský plán založenie **detských jasličiek** pre deti, určite by bol tento nápad podporený. Nakoľko je po nich v obci značný dopyt a veľmi v obci chýbajú.

Správa daní a poplatkov

referent: Júlia Majdánová

DAŇ Z NEHNUTEĽNOSTÍ

Na vyrubovanie dane z nehnuteľností je **rozhodujúci stav vlastníctva v katastri nehnuteľností k 1. januáru príslušného zdaňovacieho obdobia** (kalendárneho roka).

Daňové priznanie sa podáva v zákonom stanovenej lehote, t.j. do **31. januára.**

Kto je povinný podať priznanie k dani z nehnuteľností v lehote do 31. januára?

Povinnosť podať priznanie k dani z nehnuteľností v januári najneskôr do **31. januára** majú fyzické a právnické osoby, u ktorých došlo v predchádzajúcom roku k niektorej z týchto skutočností:

• nadobudnutie nehnuteľnosti do vlastníctva kúpou alebo darom (nový vlastník)

• zánik vlastníctva nehnuteľnosti z dôvodu predaja alebo darovania nehnuteľnosti (pôvodný vlastník)

• zmena vlastníckych vzťahov k nehnuteľnosti z dôvodu vysporiadania bezpodielového spoluvlastníctva manželov (po rozvode)

• bolo vydané právoplatné stavebné povolenie na stavbu

• bolo vydané právoplatné povolenie na užívanie stavby (kolaudačné rozhodnutie)

• došlo k realizácii drobnej stavby (stavby do 25 m2 bez vydaného stavebného povolenia na základe ohlásenia)

• došlo k zmene účelu využitia stavby, bytu alebo nebytového priestoru (napr. z bývania na podnikateľské účely)

• došlo k zmene výmery pozemku, druhu pozemku, prečíslovaniu parciel novým geometrickým plánom

Povinnosť podať daňové priznanie platí pre daňovníka, ktorému vznikla daňová povinnosť, ale aj pre daňovníka, ktorému zanikla daňová povinnosť.

Ak daňovník, ktorý už v predchádzajúcom období podal daňové priznanie a nenastala u neho v priebehu roka žiadna zmena, daňové priznanie opätovne nepodáva.

Výnimka: V prípade nadobudnutia nehnuteľností dedením alebo vydražením má fyzická osoba a právnická osoba povinnosť podať daňové priznanie do 30 dní odo dňa nadobudnutia nehnuteľností.

Daňovník je povinný si sám riadne a čitateľne vyplniť daňové priznanie.

Odporúčame, aby ste si prečítali poučenie na vyplnenie daňového priznania, predídete tým pochybnostiam a chybám pri vypisovaní.

Údaje na vyplnenie tlačiva nájdete na liste vlastníctva alebo v rozhodnutí z katastra o vklade vlastníckeho práva alebo aj v kúpnej zmluve. Výpis z listu vlastníctva je možné jednoducho a bezplatne získať z webového portálu **www.katasterportal.sk.**

V prípade bezpodielového vlastníctva manželov (BSM) podáva priznanie len jeden z manželov.

V prípade podielového spoluvlastníctva každý spoluvlastník podáva priznanie do výšky svojho spoluvlastníckeho podielu. Spoluvlastníci sa však môžu dohodnúť na tom, že daňové priznanie podá jeden z nich aj za ostatných. Túto skutočnosť vyznačí daňovník (zástupca spoluvlastníkov) v príslušnom priznaní a na tlačive „Dohoda spoluvlastníkov na podanie spoločného priznania k dani z nehnuteľností".

Spôsob podania

Priznanie k dani z nehnuteľností daňovník podáva na tlačive, ktoré vydalo a schválilo Ministerstvo financií SR. Tlačivá na podanie daňových priznaní sú dostupné na webovej stránke Ministerstva financií SR, na webovej stránke obce Ivanka pri Nitre alebo na Obecnom úrade.

Priznanie k dani z nehnuteľností sa podáva na Obecnom úrade v Ivanke pri Nitre (poštou alebo osobne).

DAŇ ZA PSA

Skôr ako si zaobstaráte psa, oboznámte sa so súvisiacou legislatívou, teoretickými poznatkami o starostlivosti, výchove a výcviku psa, vezmite do úvahy svoje časové, ekonomické, priestorové a tiež fyzické predpoklady. Pri výbere psa zvážte jeho veľkosť, temperament, povahové vlastnosti, dĺžku srsti i motív chovu, pretože ste zodpovední za kvalitu jeho života, za jeho správanie i za jeho vplyv na okolie. Správanie sa každého psieho jedinca závisí najmä od jeho výchovy a zodpovedného prístupu jeho majiteľa. Adekvátnou výchovou musí prejsť každý pes bez ohľadu na plemeno, výchova psa je povinnosťou jeho majiteľa. Pri nedostatočnej, či zanedbanej výchove bude takmer každý pes potenciálne nebezpečný pre svoje okolie. Ak neviete, ako na to, pomoc nájdete v odbornej literatúre.

Stal som sa vlastníkom psa, ako mám postupovať?

- Prihlásiť psa do evidencie na obecnom úrade
- Zaplatiť daň

Obecný úrad v Ivanke pri Nitre vedie evidenciu psov chovaných na území obce Ivanka pri Nitre. V prípade, že je pes starší ako 6 mesiacov (mladšie psy sa neprihlasujú) a vlastníte ho viac ako 90 dní, je potrebné nahlásiť psa do evidencie.

Priznanie k dani za psa za všetkých chovaných psov je daňovník povinný podať do 30 dní odo dňa vzniku daňovej povinnosti na Obecný úrad v Ivanke pri Nitre (v priebehu roka).

Po vyplnení tlačiva na prihlásenie psa vydá obecný úrad držiteľovi psa evidenčnú známku na psa.

Ak pes uhynul, túto skutočnosť je rovnako potrebné oznámiť na obecnom úrade.

Spôsob podania

Tlačivá k dani za psa - prihlásenie alebo odhlásenie psa sú dostupné na webovej stránke obce Ivanka pri Nitre alebo na Obecnom úrade v Ivanke pri Nitre a podávajú sa na Obecnom úrade v Ivanke pri Nitre osobne alebo poštou.

Zníženie dane z nehnuteľnosti alebo dane za psa

Žiadosť o úľavu na dani z nehnuteľnosti alebo za psa je možné podať do **31. januára 2023**, pokiaľ o to občan nepožiadal v predchádzajúcich obdobiach. Nárok na úľavu majú občania osamelo žijúce osoby staršie ako 70 rokov alebo občania s ťažkým zdravotným postihnutím, alebo držitelia preukazu občana s ťažkým zdravotným postihnutím, ktorí vlastnia nehnuteľnosť alebo sú vlastníkmi psa.

Občania - vlastníci nehnuteľnosti, ktorí v priebehu roka 2022 dovŕšia 70 rokov majú nárok na zníženie dane z nehnuteľnosti - za dom, byt alebo stavbu určenú na bývanie automaticky uplatnený (nemusia podávať žiadosť o úľavu na dani z nehnuteľnosti).

Daň z nehnuteľnosti - štatistika

V januári 2022 podalo daňové priznanie k dani za nehnuteľnosť 180 občanov (fyzických osôb) a 11 právnických osôb (firiem).

Počet vystavených rozhodnutí k dani z nehnuteľnosti za rok 2022 ku dňu 30.11.2022 bolo 1334 v celkovej sume 292.081,54 € (za fyzické aj právnické osoby).

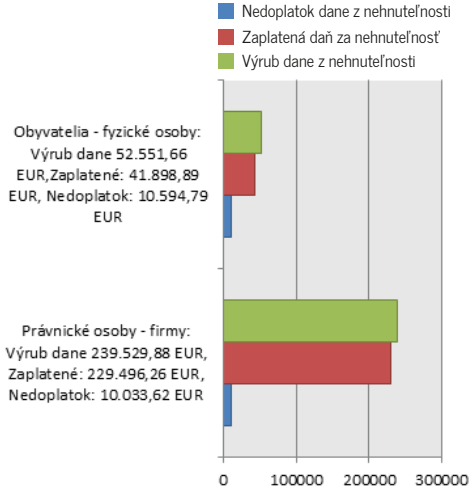

Daň za psa - štatistika

V evidencii psov, ktorá je vedená obecným úradom je celkový počet nahlásených psov 423 (k 30.11.2022). V tomto roku bolo prihlásených 30 psov a odhlásených 23 psov.

Počet vystavených rozhodnutí k dani za psa za rok 2022 ku dňu 30.11.2022 bolo 356 v celkovej sume 1803,33 € (za fyzické aj právnické osoby).

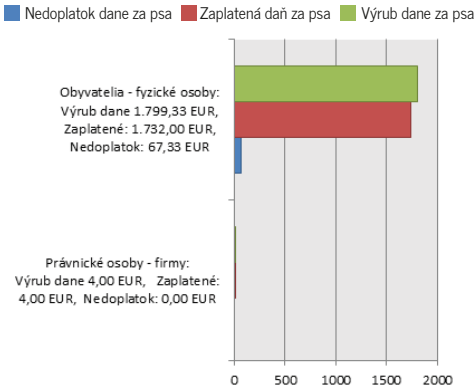

Ďakujeme všetkým občanom, ktorí uprednostňujú platenie daní a poplatkov prostredníctvom elektronického bankovníctva cez internet a ďakujeme aj občanom, ktorí platbu daní a poplatkov radi uskutočňujú u nás na obecnom úrade.

Upratovanie po psíkoch

PREČO ZBIERAŤ PSIE VÝKALY?
Ide predovšetkým o udržiavanie čistoty, obce, ulíc, parkov, trávnikov. Takisto sa deti môžu bez obáv hrať na detských ihriskách a trávnatých plochách, po daždi a teple sa nešíri do okolia nepríjemný zápach. Odstraňovať psie výkaly je okrem estetického hľadiska nutné aj z hľadiska hygienického. Zabránime tak prenosu infekčných ochorení na ľudí a nákaze medzi samotnými psami.

VEDELI STE? Jeden gram psích exkrementov obsahuje až 23 miliónov koliformných baktérií (napr. Escherichia coli). 10 - 50 % baktérií vo vzduchu pochádza so psieho odpadu. Takže ak ho necháte v tráve, pri kosení sa dostanú tieto baktérie do ovzdušia, ktoré dýchame všetci. Psie exkrementy môžu obsahovať rôzne cudzopasníky (pásomnice, hlísty, a pod.) a spôsobovať choroby aj vášmu psíkovi, napriek tomu, že ho chováte v čistote. Psie výkaly sú jedným z hlavných zdrojov bakteriálnej kontaminácie vodných tokov. Psie výkaly sú nebezpečné pre človeka. Sú zdrojom nákazy bakteriálnymi, parazitárnymi a vírusovými ochoreniami. Vedeli ste, že psie exkrementy patria do kategórie infikovaného a alergénneho odpadu a agentúra ochrany životného prostredia USA klasifikuje psie exkrementy v rovnakej kategórii ako aj ropné škvrny?

RIEŠENIE? Zákon ukladá chovateľovi povinnosť odstrániť exkrement svojho psa z verejného priestranstva. Podľa zákona sú psie výkaly klasifikované ako ostatný odpad. To znamená, že občan môže takýto odpad odložiť do ktoréhokoľvek smetného koša na území obce, určeného na bežný komunálny odpad. Majiteľ by pri prechádzke so psom mal mať pri sebe vrecká, pomocou ktorých môže výkaly pozbierať a umiestniť do smetných nádob. Na tento účel sú vhodné akékoľvek umelohmotné, prípadne papierové vrecká.

Obyvatelia Ivanky pri Nitre ďakujú, že pomáhate udržiavať čistotu v obci.

Desatoro pre chovateľov psov:

1. Pred kúpou psa zvážte, či by u Vás nenašiel domov pes z útulku. Zadovážte si knihy o psoch, aby ste rozumeli psím potrebám.

2. O svojho psa sa musíte starať denne po celý jeho život, niekedy aj 14 rokov.

3. Zdravie svojho psa pravidelne kontrolujte u veterinárneho lekára.

4. Očkovací preukaz majte pri sebe počas každej prechádzky so psom.

5. Aj Váš pes potrebuje školu, zapíšte ho na odborný výcvik.

6. Každý pes potrebuje len jedného pána.

7. Pri vodení psa na verejných priestranstvách používajte obojok, vôdzku a náhubok.

8. Nevoďte svojho psa na detské ihriská a pieskoviská.

9. Nezabúdajte bezodkladne odstraňovať výkaly po vašom psovi.

10. Po dovŕšení 6 mesiacov veku nahláste psa na obecnom úrade, kde dostane evidenčnú, identifikačnú známku.

Psie desatoro:

1. Môj život trvá desať až pätnásť rokov. Každé odlúčenie od teba znamená pre mňa utrpenie. Pomysli na to, než si ma zaobstaráš.

2. Daj mi čas porozumieť, čo odo mňa vyžaduješ.

3. Pestuj si dôveru vo mňa - tvojou dôverou ja žijem.

4. Nikdy sa na mňa dlho nehnevaj a nezatváraj ma za trest. Ty máš svoju prácu, svoju zábavu a svojich priateľov, ja mám len teba.

5. Často sa so mnou rozprávaj. Tvojim slovám ja nerozumiem, zato však hlasu, ktorým sa na mňa obraciaš áno.

6. Vedz, že nezabudnem nikdy, ako so mnou jednáš.

7. Pomysli, skôr ako ma udrieš, že moje čeľuste môžu poľahky rozdrviť kosti tvojej ruky, ale ja ich nikdy nepoužijem.

8. Skôr ako mi pri práci mrzuto vytkneš neochotu, tvrdohlavosť a lenivosť, skús si uvedomiť, že ma možno trápi nevhodná potrava, možno som bol dlho vystavený na slnku alebo mám už opotrebované srdce.

9. Postaraj sa o mňa keď zostarnem - aj ty budeš raz starý.

10. Buď so mnou v každej ťažkej chvíli. Nepovedz nikdy: "Nech sa to stane v mojej neprítomnosti" - s tebou bude pre mňa všetko ľahšie...

Vážení občania obce Ivanka pri Nitre, po rekonštrukcii nášho zdravotného strediska sú k dispozícii nové ambulancie:

AMBULANCIA FYZIATÉRA
Lekár: MUDr. Jaroslava Držíková

Poskytuje bežne dostupnú fyzikálnu liečbu (elektroliečba, elektrostimulácia, elektrogymnastika, TENS, Rebox, ultrazvuk, magnetoterapia, laseroterapia), trakcie, reflexnú masáž, mäkké a mobilizačné techniky, individuálnu liečebnú telesnú výchovu. Pracovisko sa venuje metóde špirálovej stabilizácie - SM systém.

Bližšie informácie pre pacientov: +421 911 639 612, alebo osobne na zdravotnom stredisku.

AMBULANCIA VŠEOBECNÉHO LEKÁRA
Lekár: MUDr. Filip J. Arpas

Poskytuje vyšetrenia, preventívne prehliadky, predoperačné vyšetrenia, EKG, infúznu liečbu, e-recept.

Zmluvný partneri: VšZP, Dôvera, Union. K registrácii nového pacienta nie je potrebné vyžiadať si zdravotnú dokumentáciu od súčasného zazmluvneného lekára.

Bližšie informácie pre registráciu nových pacientov: +421 908 498 603, alebo Rázusova 16, Nitra.

AMBULANCIA GYNEKOLÓGA
Lekár: MUDr. Ivan Juhás

Poskytuje vyšetrenia, zdravotné poradenstvo, medikamentózna liečba, ročné prehliadky, prenatálna starostlivosť, ultrazvukové vyšetrenie. K registrácii nového pacienta nie je potrebné vyžiadať si zdravotnú dokumentáciu od súčasného zazmluvneného lekára.

Bližšie informácie pre registráciu nových pacientov na obecnom úrade v Ivanke pri Nitre, alebo na t.č. +421 37 6537 467, Poliklinika Chrenová Nitra, Fatranská 12, Nitra.

AMBULANCIA KLINICKÝ PSYCHOLÓG A PSYCHOTERAPEUT
Psychológ: Mgr. Pavol Zámečník

Pracuje metódou psychoanalytickej psychoterapie individuálne, skupinovo, s pármi a rodinami, s dospelými aj detskými klientami.

Kontakt na psychológa: prepsychiku@gmail.com, t.č. +421 910 105 925.

Služby lekárov môžu využiť aj občania okolitých obcí, registrácia nových pacientov nie je viazaná iba pre občanov obce Ivanka pri Nitre.

Bližšie doplňujúce informácie na obecnom úrade v Ivanke pri Nitre, obec@ivankaprinitre.sk, alebo +421 37 65 645 82.

Rozšírenie kapacity MŠ

Milí spoluobčania,

v roku 2021 sme podávali žiadosť o poskytnutie nenávratného finančného príspevku na projekt "Rozšírenie kapacít MŠ v Ivanke pri Nitre". V máji 2022 sme obdržali rozhodnutie o schválení žiadosti.

Dovoľte mi, aby som Vám s radosťou oznámila, že sme boli úspešní v ďalšom europrojekte. V mesiaci máj 2022 nám prišlo rozhodnutie z Ministerstva investícií, regionálneho rozvoja a informatizácie Slovenskej republiky o schválení tejto žiadosti s celkovou výškou oprávnených výdavkov 615 200 €. Projekt sa bude realizovať v areáli Základnej školy vedľa budovy Materskej školy.

Do konca tohto kalendárneho roka chceme vysúťažiť zhotoviteľa tejto stavby. Následne po podpise zmluvy o dielo začneme v roku 2023 realizovať túto stavbu, ktorá bude v roku 2023 aj ukončená.

Ďakujem poslancom obecného zastupiteľstva, komisii sociálnej a zdravotnej, zamestnancom obecného úradu a externému manažmentu za prípravu a schválenie projektovej dokumentácie a podávanie projektu.

Pevne verím, že sa nám spoločne podarí tento projekt zrealizovať do úspešného konca, pretože dopyt po miestach v Materskej škole je z roka na rok väčší.

JDS Ivanka pri Nitre

Milí spoluobčania, seniori,

Čarovný čas Vianoc je opäť tu, je to čas, kedy sa snažíme aspoň na malú chvíľu spomaliť, zastaviť sa a zaspomínať si na krásne chvíle prežité v tomto roku.

Dovoľte mi zaspomínať si na činnosť našej základnej organizácie – Jednoty dôchodcov na Slovensku – JDS.

Po ďalšom roku spánku „vďaka pandémii" opäť naplno začala naša organizácia rozvíjať svoju činnosť.

Mesiac apríl sa niesol v príprave na hodnotiacu - výročnú členskú schôdzu. V nej sme sa obzreli dozadu na štvrťročné obdobie, v ktorom došlo k viacerým zmenám.

Zároveň sme si volili na nové štvorročné funkčné obdobie nový výbor ako aj predsedu ZOJDS.

Schválili sme si celkom odvážny plán práce, ktorý sa nám podarilo celkom úspešne splniť.

Zorganizovali sme výlet do Štúrova a ďalej vláčikom do Ostrihomu.

Tí, ktorí sa zúčastnili, mi dajú za pravdu, že to bol výlet bohatý na kultúrne zážitky, plný dobrej nálady, smiechu a spevu. Ale boli sme šťastní, že sme sa mohli opäť spolu stretnúť a zabaviť.

V júni nás čakala významná udalosť spojená s našim speváckym súborom Ivančanka.

Ubehlo 30 rokov odvtedy, ako pár nadšencov pre ľudovú pieseň a spev založilo spevácky súbor Ivančanka.

V obci snáď nie je občan, ktorý by nepoznal naše speváčky a ich harmonikára. Svojimi vystúpeniami obohacujú všetky podujatia, ktoré sa v obci organizujú. Ich bohatý a krásny repertoár ľudových piesní poznajú v celom okrese, čím reprezentujú našu obec na rôznych podujatiach, či sú to dožinky, dni obcí a iné.

Našich oslávencov prišli pozdraviť a zaželať im, aby ešte dlho spievali a rozdávali radosť spevácke súbory zo Zbehov, z Lužianok, Horných Krškán a z Nitry.

Bola to nielen krásna oslava, ale aj hold ľudovej piesni, ktorá vďaka amatérskym speváckym súborom šíri naše národné povedomie a tradície.

Členovia ZO JDS v Ivanke pri Nitre sa zúčastnili tradičného petangového turnaja v Lužiankach a to v zložení: p. Alena Vrábelová, p. Lambert Doboš, p. Jozef Rutič, p. Anna Majdánová, Mgr. Dagmar Szabóová.

Naši členovia sa zapojili aj do akcií organizovaných obcou ako napríklad:

- Brigáda - upratovanie vestibulu v kultúrnom dome
- Stavanie mája
- MDD - športové stanovištia pre deti

Čím by sme sa chceli v závere pochváliť, je vybudovanie a zariadenia klubovne JDS, ktorá bude slúžiť pre všetkých členov JDS na rôzne podujatia, ktoré usporiadame, ale v neposlednej rade pre spevácky súbor Ivančanka.

Za aktívnu prácu nielen vo výbore pre organizáciu sme navrhli na vyznamenanie III. stupňa JDS:

- p. Helenu Rutičovú
- p. Máriu Königovú
- p. Alenu Vrábelovú.

Posledné dve menované sme navrhli aj za dlhoročné účinkovanie v Ivančanke, kde p. Alena Vrábelová je umeleckou vedúcou.

Srdečne blahoželáme.

Poslednou akciou v tomto roku bude tradičné Posedenie pod jedličkou.

Na záver mi dovoľte popriať Vám sviatky plné lásky, šťastia, pokoja a radosti.

Zastavme sa, zabudnime na starosti všedných dní, tešme sa z maličkostí a užívajme si rodinné chvíle.

Čo sú Vianoce? Je to nežnosť minulosti, odvaha pre prítomnosť a nádej do budúcnosti.

Agnes M. Pahro

Domov sv. Jozefa

V Domove sv. Jozefa sme sa i tento rok snažili našim klientom poskytnúť príjemné, pokojné a radostné miesto na prežívanie každodenného života. V súčasnosti máme v našom zariadení 20 klientov. Nový rok 2022 sme privítali spoločným posedením a tešili sme sa z vianočnej výzdoby, ktorú sme spoločnými silami pripravili.

Počas celého roka mali klienti možnosť pristupovať k sviatostiam, zúčastňovať sa sv. omší, buď v kaplnke kláštora alebo sledovaním na televíznej obrazovke. Každý prvý piatok majú klienti možnosť pristúpiť k sviatosti zmierenia, ktorú nám priamo na oddelení vysluhuje kňaz. Tak isto môžu klienti požiadať o sviatosť pomazania chorých, resp. tí klienti, ktorí o ňu nie sú schopní žiadať, je im po dohovore s kňazom a rodinou vyslúžená.

Počas celého roka mali naši klienti možnosť zapojiť sa do rôznych činností. Išlo napríklad o arteterapiu, kde pod vedením rehoľnej sestričky vytvárali nádherné obrazy, vyrábali mandaly a iné dielka. Počas letného obdobia sa s obľubou zapájali do ľahších prác spojených s čistením byliniek, či ovocia na prípravu džemu. Počas mesiaca august sme sa opäť museli „popasovať" s ochorením Covid-19. Vzájomným povzbudzovaním, nádejou a vierou sme i toto neľahké obdobie zvládli a spoločne ďakovali Pánovi, že sme sa všetci opäť mohli vrátiť k našim obľúbeným činnostiam.

Veľmi obľúbenou tradíciou v našom zariadení je spoločná oslava narodenín. V tomto roku sme s tromi klientmi oslávili ich okrúhle životné jubileá, 70., 80. a 85. rok života.

Touto cestou chceme poďakovať i pani starostke a poslancom obecného zastupiteľstva, ktorí tak ako aj po minulé roky, i tento rok obdarovali klientov s trvalým pobytom v obci, krásnou pozornosťou, či už na sviatok MDŽ alebo pri príležitosti októbra - mesiaca úcty k starším. Pri tejto príležitosti nás navštívili i deti z Materskej školy ROHÁČIK, ktoré si pod vedením svojich pani učiteliek pripravili nádherný program a vyčarili na tvárach našich klientov radostné úsmevy.

ZSCH Ivanka pri Nitre

Vážení obyvatelia obce, priaznivci drobných zvierat a chovatelia,

dovoľte nám aby sme Vás mohli informovať o našom dianí, aktivite a reprezentovaní aj prostredníctvom tohto článku v našej Základnej organizácii Slovenského zväzu chovateľov v Ivanke pri Nitre.

Tento rok 2022 začal o mnoho lepšie ako predošlé 2-3 roky. Všetci isto vieme, čo máme na mysli. Uvoľnili sa pandemické opatrenia, nakoľko sme sa mohli konečne stretávať, realizovať svoje ciele a pokračovať v našom krásnom koníčku ako je drobnochovateľstvo. V prvých mesiacoch, v januári si každý pripravoval svoje zvieratá na túto chovnú sezónu. Vo februári ako býva zvykom, sme zvolali po Covid pauze, Výročnú členskú schôdzu, ktorá sa konala v reštaurácii Balada. Schôdza sa konala v priateľskom a chovateľskom duchu. Keďže tento rok bol volebným, dôležitým bodom boli voľby do funkcií našej základnej organizácie. Predsedom zostal naďalej Ing. Roman Obložinský, tajomníkom sa stal Ing. Michal Sysel, pokladníkom naďalej Ing. Pavel Mozdík a revíznym kontrolórom pokračuje priateľ Silvester Horváth. Tento rok sa náš počet členov navýšil o 13 nových členov, chovateľov. Celkový stav máme 30 členov, aktívnych chovateľov králikov, hydiny, holubov, exotického vtáctva, exotických zvierat, oviec a kôz.

Ďalším bodom bol Plán plnenia práce na tento rok. Pričom sa zrodil návrh v pokračovaní organizácie Miestnej, Špeciálnej a Propagačnej výstavy. Propagačná výstava bola venovaná hlavne pre deti ale aj širokú verejnosť popri obecnom organizovaní Medzinárodného dňa detí. Zvolili sme si aj ciele organizovaného chovateľstva, uznávanie chovov, výmena a nákup nového chovného materiálu. V neposlednom rade príprava zvierat na spomínané naše výstavy, oblastnú, špeciálne klubové, Celoštátnu spojenú s medzinárodnou V4 v Nitre na Agrokomplexe a medzinárodných v zahraničí. Niektorý z našich funkcionárov a členov boli zvolený na oblastný aktív - Oblastného výboru Slovenského zväzu chovateľov Nitra (OV SZCH NR). Aktív sa konal v apríli. Naši členovia boli navrhnutý OV SZCH NR na Celoslovenský Zjazd SZCH, na ktorom sa volia funkcionári do hlavného Slovenského zväzu chovateľov (SZCH). Naši členovia sa aktívne zúčastňovali na spomínaných výstavách a podujatiach. Reprezentovali seba a obec svojimi zvieratami a úspechmi, niekoľkými získanými titulmi: Víťaz výstavy, Čestné ceny, Diplomy a Uznania chovov. Ďalej na vyššom leveli ako Majster a Šampión SR, Čestná cena. Klubový Šampión/ka a ďaľšie špeciálne čestné ceny jednotlivcov aj kolekciu.

Naša ZO SZCH Ivanka pri Nitre, spolu zo Základnou školou v Ivanke pri Nitre zastúpenou pani učiteľkou Mgr. Alenou Černíkovou sa spoločne prihlásila do projektu pre Mladých, ktorý bol vyhlásený Ministerstvom školstva SR (týkajúci sa oboznámením detí zo zvieratami - Náučnou a Súťažlivou formou). Bohužiaľ sa ale projekt nepodarilo zrealizovať, kvôli Covid opatreniam a niektorým nepriaznivým vplyvom. Pevne veríme, že sa nám to podarí v budúcom roku.

Čo nás ale nesmierne potešilo, bolo zoorganizovanie spomínanej Propagačnej výstavy na MDD v Miestnom parku. Detičky mali možnosť vidieť širokú paletu zvierat, oboznámiť sa s nimi, či bližšie ich spoznať. Pripravené mali omaľovánky zvieratiek aj sladké prekvapenia.

Takisto aj na miestnej výstave, ktorá sa konala druhý októbrový víkend. Plánujeme sa zúčastniť ešte na veľkých výstavách v Brne, Hanoveri, Straubingu, Lipsku a Riede am Innkreis. Zúčastňujeme sa aj na takýchto medzinárodných výstavách a spoluprácach z chovateľmi, zväzmi a klubami. Naša „Zočka" patrí medzi najväčšie a najaktívnejšie organizácie v SR. Pýši sa niekoľkými špičkovými chovateľmi, posudzovateľmi, hodnotiteľmi a Šľachtiteľmi zvierat.

Dovoľte nám spomenúť Historicky najväčší úspech našich členov. T.j. VYŠĽACHTENIE NOVÉHO FAREBNÉHO RÁZU, Nášho jediného Národného plemena Hrabavej Hydiny, ORAVIEK. Nový farebný ráz sa nazýva RODOVOSFARBENÝ.

Šľachtenie sa začalo v roku 2008 u pána Milana Sahulčíka. O rok neskôr sa ku nemu pridal pán Ivo Podberský st. Pán Sahulčík M. a pán I. Podberský st. vytvorili dve navzájom nepríbuzné línie. V Rokoch 2013/14 sa ku ním pridal Ing. Michal Sysel, ktorý vytvoril postupne ďalšie tri navzájom nepríbuzné línie. Postupne začali propagovanie Oravky rodovosfarbenej, aby sa našlo viacero chovateľov a priaznivcov chovu, pre vytvorenie populácie. Ďalší chovatelia boli dôležitý pre proces šľachtenia a zachovanie genofondu. Dnes sa píše rok 2022. V dňoch 4. - 6.11.2022 sa konala Celoštátna výstava drobných zvierat spojená s Medzinárodnou výstavou krajín V4. Na tomto našom „chovateľskom sviatku" prebiehalo aj Uznávacie konanie, ktoré viedla Ústredná odborná komisia pre chov hydiny (ÚOK HY) v SR. Dňa 3.11.2022 bola kolekcia 16ks zvierat posúdená a hodnotená odbornými posudzovateľmi a hodnotiteľmi ÚOK HY a SZCH. Zvieratá boli hodnotené veľmi dobrými až vynikajúci predikátmi. Mnohým chovateľom a ľuďom širokej verejnosti sa veľmi páčili. Dňa 5.11.2022 boli naše oravky, dlhodobo, očakávane uznané ako Nový farebný ráz - RODOVOSFARBENÝ. V budúcich rokoch ich môžete vidieť na rôznych výstavách zvierat v SR ale aj ostatných štátoch.

V mesiacoch november - december má väčšina našich chovateľov ukončenú svoju výstavnú činnosť. Zabezpečujú si nový chovný materiál, vymieňajú chovné, plemenné zvieratá, kontrolujú chovy, uskutočňujú sa veterinárne prehliadky, vyšetrenia a čakajú na uznávanie chovov pre novú sezónu 2023. Niektorý z nás ešte chodia a reprezentujú nás na pred Vianočných výstavách v zahraničí. Postretávajú sa, vymenia svoje názory, skúsenosti a poprajú si Všetko dobré do Nového roka 2023.

Vážený občania, čitatelia, chovatelia, dovoľte aby sme mohli vyjadriť naše úprimné ĎAKUJEM - pani Starostke obce Ing. Janke Maršálkovej, celému tímu obecného úradu v Ivanke pri Nitre, všetkým našim priaznivcom, čitateľom našim Členom a Sponzorom z obce ale aj ostatným bez ktorých by bola činnosť v tejto ťažkej dobe veľmi ťažko zvládnuteľná. Preto Vám patrí tiež veľké ĎAKUJEM.

Pevne veríme, že sa o rok opäť stretneme.

Milí spoluobčania, prežite aj tieto Vianoce a Vianočné sviatky plné radosti, pokoja, lásky, porozumenia, spokojnosti, hojnosti a dobrosrdečnosti. Do Nového roka 2023 Vám želáme veľa zdravia, šťastia, lásky, financií, osobných, pracovných, či chovateľských úspechov. CHOVU ZDAR!

„Chováme pre krásu, radosť a úžitok"

Ing. Michal Sysel, tajomník ZO SZCH Ivanka pri Nitre.

Súhrn činnosti DHZO Ivanka pri Nitre za rok 2022

Vážení spoluobčania obce v tomto článku Vám prinášame súhrn činnosti našej organizácie za rok 2022. Prežili sme veľmi zaujímavý a aktívny rok,bližšie už v článku nižšie.

Zásahovú činnosť sme zahájili dňa 8. marca požiarom poľa vo vinohradoch, zasahovalo šesť členov DHZ. Dňa 23. marca nám bol operačným strediskom nahlásený požiar stohu slamy, po príchode na miesto sme spolupracovali s príslušníkmi HaZZ Nitra.

Mesiac apríl sme začali asistenčnou hliadkou na podujatí „Zoborský beh" dňa 3. apríla. Počas mesiaca apríl a máj sme vypomáhali na žiadosť krajského riaditeľstva HaZZ vo veľkokapacitnom utečeneckom centre v Nitre (areál Agrokomplex).

Dňa 30. apríla sme sa už tradične zúčastnili akcie stavania máju pred obecným úradom v našej obci.

V máji sme v spolupráci s obecným úradom pripravili oslavu dňa hasičov na sv. Floriána. Oslava sa konala 7. mája v miestnom parku, kde bol pripravený bohatý program a hudobný doprovod skupinou Fénix.

Dňa 11. mája sme boli vyslaný na technický zásah odstránenia padnutého stromu na Mojmírovskej ulici. Dňa 25. mája sme v spolupráci s miestnou materskou školou pripravili ukážku deťom v areáli materskej školy. Dňa 28. mája sme sa zúčastnili taktického cvičenia v obci Malý Cetín, zameraného na požiare porastov.

Jún začal sériou požiarov skládky hnojiska v obci Branč, na výzvu operačného strediska sme tam zasahovali postupne 1. júna, 4. júna, 7. júna a 12. júna. Po poslednom zásahu družstvo skládku zlikvidovalo. V dňoch 3. - 5. júna sme zabezpečovali asistenčnú protipožiarnu hliadku na akcii „Truck Country zraz", ktorá sa konala na letisku Janíkovce.

Dňa 4. júna sme zabezpečovali asistenčnú protipožiarnu hliadku v miestnom parku na akcii k MDD. Dňa 21. júna sme boli vyslaný operačným strediskom na požiar recyklačného dvoru v areáli IDEA. Požiaru sa zúčastnilo deväť členov nášho zboru a obe cisterny Tatra T148 a T815.

Dňa 25. júna sme sa zúčastnili akcie „Bezpečne cez prázdniny", ktorá sa konala na dopravnom ihrisku na Chrenovej v Nitre. Dňa 26. júna sme sa zúčastnili akcie „Deň rodiny", ktorá sa konala na Kalvárii v Nitre. Na oboch akciách sme zabezpečovali protipožiarnu hliadku a robili aj statickú ukážku techniky. Počas júna sa naši členovia zúčastnili cyklického preškolenia veliteľov jednotiek.

Hneď 1. júla sme zasahovali pri požiari v miestnej reštaurácii Balada. Dňa 3. júla sme boli vyslaný operačným strediskom na požiar rodinného domu v obci Vinodol. Dňa 9. júla sme zabezpečovali asistenčnú službu a robili ukážku na akcii „Chrenovská beach party".

Dňa 10. júla sme na žiadosť operačného strediska zasahovali na požiari strniska v obci Štefanovičová. Zásahu sa zúčastnili štyria členovia našej DHZ a obe cisterny Tatra. V dňoch 23. – 24. júla sme zabezpečovali protipožiarnu asistenčnú službu na festivale „Amaro fest", ktorý sa konal v areáli Agrokomplexu.

Začiatkom mesiaca august sme tradične vykonávali asistenčnú protipožiarnu službu v miestnom parku na akcii „Naj guláš". Dňa 13. augusta sme robili ukážku na akcii „Auto-moto retro show" v obci Branč.

Dňa 16. augusta sme v boli operačným strediskom vyslaný na požiar senníka do Nitry, časť Lukov dvor. Počas zásahu sme zabezpečovali kyvadlovú dopravu vody vozidlom Tatra CAS32 T815. V dňoch 18. - 21. augusta sme zabezpečovali asistenčnú protipožiarnu hliadku na výstave Agrokomplex 2022 v sekcii múzea a poľnej železnice. Počas letných mesiacov sme sa venovali aj renovácii vozidla Tatra T815 PP27 (plošina). Podarilo sa nám obliecť Tatru do nového laku a veríme, že v budúcom roku sa ju podarí skompletizovať a zaradiť do aktívnej služby.

V mesiaci október sme dňa 24. októbra zasahovali pri požiari budovy na Bratislavskej ulici v Nitre. Kde sme boli vyslaný operačným strediskom a zabezpečovali kyvadlovú dopravu vody vozidlom Tatra CAS32 T815. Dňa 29. októbra sme sa zúčastnili nočného taktického cvičenia v obci Báb.

Toto cestou by som chcel poďakovať všetkým aktívnym členom našej DHZ, ktorý obetovali svoj voľný čas, peniaze a sily aby pomohli keď to iní potrebovali alebo urobili radosť našim spoluobčanom a hlavne tým najmenším. Poďakovanie za podporu a financovanie našej organizácie patrí tiež nášmu obecnému zastupiteľstvu, pracovníkom obecného úradu a v neposlednom rade pani starostke Ing. Jane Maršálkovej.

S pozdravom DHZO Ivanka pri Nitre

Miestny spolok Červeného kríža v Ivanke pri Nitre

Vážení priatelia a podporovatelia červeného kríža,

dovoľte mi, aby som sa vám prihovorila na konci odchádzajúceho roka 2022, ktorý bol ešte stále poznačený predchádzajúcou pandémiou na začiatku roka. Ako sa uvoľňovali opatrenia, tak postupne začali ožívať aj mnohé spoločenské organizácie a spolky na území našej obce, medzi ktoré patrí aj Miestny spolok Červeného kríža v Ivanke pri Nitre.

Na začiatku roka sa volila aj nová Územná rada Slovenského červeného kríža v Nitre, kde sa predsedníčkou Kontrolnej rady stala naša členka Ing. Alena Čičová.

Všetci sme boli radi, že konečne môžeme urobiť stretnutie našich členov, ktoré sa uskutočnilo 13.6.2022. Na slávnostnom zhromaždení bol zvolený nový výbor pod vedením predsedníčky Mgr. Aleny Černíkovej. Na zhromaždení členov sme si prijali nový rozpočet, plán práce na rok 2022. Zhodnotili sme činnosť za predchádzajúce roky, ktoré boli zvláštne a pre nikoho neboli príjemné.

Konečne sme mohli oceniť našich darcov krvi, našich niektorých členov, ale hlavne občanov Ivanky pri Nitre, ktorým bol odovzdaný malý darček v podobe vitamínov. Na tejto akcii sa ako sponzor podieľala Lekáreň Tomáš, ktorá sídli na území obce. Aj touto cestou chcem poďakovať za ich podporu na ocení darcov krvi. Kto sa nemohol zúčastniť, tomu bol balíček odovzdaný osobne. Darcovstvo krvi je krásnym počinom každého zdravého človeka. Pár litrov tejto vzácnej tekutiny prúdi v každom z nás Naše rozhodnutie darovať krv môže rozhodnúť aj o osude iného človeka a zachrániť mu život.

Dňa 13.10.2022 sa naše členky zúčastnili zbierky potravín v spolupráci Kaufland a Červený kríž. Potraviny zakúpili a darovali dobrí ľudia nielen z Nitry, ale boli medzi nakupujúcimi aj občania Ivanky pri Nitre. Všetky vyzbierané potraviny boli odovzdané viacerým rodinám v Ivanke, ktoré to najviac potrebujú. Bola to vynikajúca akcia a veríme, že v budúcnosti sa tiež takáto akcia uskutoční a potešíme tak ďalšie rodiny.

Ľudskosť, nestrannosť, neutralita, nezávislosť, dobrovoľná služba, jednota a svetovosť. Vďaka týmto siedmim jednoduchým princípom rastieme a naša práca nie je len obyčajnou prácou, ale poslaním. Tieto, na pohľad jednoduché slová, vyjadrujú dôvod existencie celého Medzinárodného hnutia Červeného kríža a Červeného polmesiaca.

Preto pozývame všetkých občanov, aby prišli medzi nás a stali sa našimi členmi.

Ing. Alena Čičová, podpredsedníčka výboru

Materská škola Ivanka pri Nitre

Poskytuje predprimárne vzdelávanie pre deti vo veku od troch do šiestich rokov a detí s odloženou povinnou dochádzkou s vyučovacím jazykom slovenským. Krúžková činnosť v MŠ je zameraná na anglický jazyk. Je realizovaná pod vedením Mgr. Dagmar Jergušovej.

Záujem o MŠ v Ivanke pri Nitre v posledných rokoch prevyšuje jej aktuálnu kapacitu, preto sme radi, že sa nám po zápise podarilo umiestniť všetky zapísané deti, ktoré k 31.8.2022 dovršili 3 a viac rokov. Materskú školu v Ivanke pri Nitre v školskom roku 2022/2023 navštevuje 104 detí zaradených do 5 tried. **Aktuálne v spolupráci so zriaďovateľom začíname s realizáciou schváleného projektu Rozšírenie kapacít MŠ Ivanka pri Nitre.**

MŠ celoročne participuje na realizácii akcií v obci. Pripravili sme Vystúpenie pre dôchodcov pri príležitosti úcty k starším, vystúpenie pri organizovaní členskej schôdze, Stavanie mája, Deň matiek, deň rodiny.

stanovištia, ukážku modernej gymnastiky s otvoreným tréningom a disco show. V spolupráci s obcou sme mali zabezpečené služby v oblasti drobných údržbárskych prác, kosenia a prania uterákov.

MŠ Ivanka pri Nitre je zapojená do Národného projektu Pomáhajúce profesie v edukácii detí a žiakov II v spolupráci s Národným inštitútom vzdelávania mládeže (NIVAM). V MŠ vďaka projektu pôsobí inkluzívny tím (2 x pedagogické asistentky na 100% úväzok, 1x školská špeciálna pedagogička na 45% úväzok a 1x školská psychologička na 100% úväzok), ktorí nielenže denne pracujú s deťmi v MŠ, ale v prípade potreby poskytujú aj individuálne poradenstvo rodičom.

Vlastné skúsenosti z osvedčenej pedagogickej praxe boli zdieľané riaditeľkou školy **PaedDr. Martinou Sýkorovou:**

- **v časopise Predškolská výchova** - príspevok na tému Mesto/ dedina,
- na **odbornej konferencii Teachcers** - príklad dobrej praxe v oblasti profesijného rozvoja
- na **odbornom seminári** s názvom: **Spolupráca rodiny a školy v pedagogickej teórii, edukácii, praxi a výskume**, ktorý sa viaže k výskumnej úlohe KEGA č.007UKF4/2020 „Téma rodiny v systéme prípravy budúcich učiteľov". Na pozvanie z Katedry pedagogiky, Pedagogickej fakulty Univerzity Konštantína Filozofa v Nitre.
- V pracovnej skupine MPC

1. Posudok na Inovovaný profesijný štandard Učiteľa materskej školy
2. Inovácia profesijného štandardu vedúci pedagogický zamestnanec, vedúci odborný zamestnanec
3. Tvorba profesijného štandardu Uvádzajúci pedagogický zamestnanec.

MŠ v Ivanke pri Nitre je dlhodobo zameraná na environmentálnu výchovu, prírodovednú gramotnosť a ochranu životného prostredia. V súlade s naším zameraním sme zrealizovali:

- jesenné tvorenie - tekviciádu spojenú s ochutnávkou nátierok zdravej výživy, (jesenné plody a výtvory boli vystavené v areáli MŠ - na školskom dvore)

- experimentovanie s rastlinami, starostlivosť o vyvýšené záhony

- projekt školská záhrada - starostlivosť o rastliny - polievanie, pretrhávanie buriny

- **projekt OBI** založenie hotelov pre hmyz, výsadba kvetov

- projekt na separáciu odpadu a zber batérií, projekt s organizáciou Daphne

- zber a separácia papiera - **Green Wave Recycling**.

- pravidelné aktivity a hry na školskom dopravnom ihrisku s ozrejmovaním dopravnej problematiky, precvičovanie a upevňovanie spôsobilosti v jazde na kolobežkách, detských bicykloch, odrážadlách.

K ďalším obľúbeným akciám patrí karneval, keramická dielňa - pálená hlina , vystúpenie na Deň matiek, pedagogická prax, UKF PEP, SPŠPg, Výlet vláčikom do Nových Zámkov, oslava MDD na školskom dvore , v parku Rozlúčka s MŠ - pasovanie za prváka, Deň Otcov - opekačka, koncert J. Juhász, Skok do prázdnin UKF, Deň rodiny - park, Jesenný koncert Janko Juhász, Marta - Myrta, Plody jesene - ochutnávka, Program na Mesiac úcty k starším v KD, MŠ, stacionári, Mikuláš.

Sme veľmi radi, že sa nám podarilo zlepšiť aj materiálno-technické zabezpečenie MŠ. Teší nás hlavne ochota a ústretovosť rodičov, ktorí pomáhajú na brigádach (osadenie pieskoviska, stavanie altánku - letnej čitárne, zhotovenie knižných búdok, venovanie kníh, ukladanie zámkovej dlažby 50m2 pod učebňu dopravnej výchovy, skladanie učebne dopravnej výchovy, skladanie detského domčeka, budovanie chodníka k domčeku či natieranie domčekov).

Občianske združenie pri MŠ Roháčik v Ivanke pri Nitre

OZ Roháčik participuje na zlepšovaní materiálno - technického zabezpečenia MŠ, zveľaďovaní prostredia MŠ, skvalitňovaní a obohacovaní VVČ. Financovalo workshop pre pedagogických a odborných zamestnancov: Čítam, teda som, na podporu predčitateľskej gramotnosti u detí. Celkovo sme z realizácie projektov získali na školský dvor 500 € z NSK na lano a certifikované športové hracie prvky – oblúkové rebríky 6 ks, z projektu Opora SPP - 700 € a Hodina deťom 400 € - kompenzačné a vzdelávacie pomôcky pre dieťa so ŠVVP z ktorých časť ostala v MŠ, časť bola určená na domáce vzdelávanie, nové knihy 450 € NSK.

Teší nás podpora **zriaďovateľa** kde sme získali 1000 €. Vďaka projektu z Ocú bola financovaná keramická dielňa - hlina a výpal, pomôcky na HV, workshop pre učiteľov - biblioterapia, knihy, športové potreby. Ďakujeme za pomoc všetkým, čo nás podporili, aj za pomoc firiem pôsobiacich v obci - Bramac, ktorý nás podporil materiálom na zhotovenie strechy exteriérovej triedy v celkovej hodnote 1.415,54 €, PS Bau - ktorá realizovala terénne práce, Akred, ktorá nám darovala 52m2 zámkovej dlažby.

Sme veľmi radi, že sa nám podarilo získať finančné prostriedky na realizáciu našich zámerov z 2% daní.

PaedDr. Martina Sýkorová

ZŠ Ivanka pri Nitre

Vážení rodičia, obyvatelia obce.

Nový rok 2022 sa začal po vianočných prázdninách prezenčnou formou. Boli stanovené podmienky a opatrenia nástupu žiakov do školy, riadili sme sa Školským semaforom.

Na dištančnú formu výučby prechádzali iba triedy, v ktorých sa vyskytli žiaci s ochorením na Covid. Školy sa už nezatvárali celoplošne.

Žiaľ, ani v zimnom období školského roka 2021/2022 sme neabsolvovali lyžiarsky výcvik, ktorý sa stal na našej škole už tradíciou.

V škole prebiehali školské kolá súťaží, akcie, vlastné projekty, ktoré sme si stanovili v pláne práce bez väčších obmedzení. Niektoré okresné súťaže boli zrušené a tie, ktoré zrušené neboli prebiehali väčšinou online formou. Do súťaží sme sa aktívne zapájali.

Spomeniem okresné kolo olympiády z anglického jazyka, kde sme mali dvoch žiakov úspešných riešiteľov, okresné kolo dejepisnej olympiády dve žiačky boli úspešné riešiteľky. V biblickej olympiáde v okresnom dekanátnom kole naši žiaci získali 3.miesto.

V biologickej olympiáde v okresnom kole žiačka Dominika Barčová získala 1.miesto a postup do krajského kola. Viacerí žiaci sa stali úspešní riešitelia a družstvo žiakov vybojovalo 2. miesto. Naši žiaci 5.-9. ročníka sa po prvý krát zapojili do medzinárodnej vedomostnej súťaže ENGLISHSTAR, kde si formou písomných testov overili svoje vedomosti a znalosti z anglického jazyka. Súťaži sa zúčastnilo 17 žiakov. Dlho očakávané výsledky nás príjemné prekvapili. Každý úspešný riešiteľ dostal diplom. Diplom so zlatou medailou, získal žiak s viac ako 80% bodmi. Najúspešnejší žiaci boli Nina Bédyová 97%, Andrea Torzewská 95%, Marko Lehocký 93%, Marko Pintér 90 %.

Prihlásili sme sa do súťaže NAJ ŠKOLA, je to nová šou RTVS pre všetky základné školy na Slovensku. Ide o televíznu vedomostnú súťaž. Z každého okresu na Slovensku postúpila do televíznej relácie len jedna škola a za náš okres sme to boli my. Televízny štáb prišiel nakrútiť niečo o našej škole a obci, ktoré žiaci reprezentovali a v mesiaci máj sa zúčastnili na natáčaní relácie NAJ ŠKOLA priamo v štúdiu RTVS v Mlynskej doline v Bratislave. Zistili sme, že natočiť jednu reláciu nie je jednoduché, ako sa na prvý pohľad zdá. Žiaci si odniesli krásne zážitky a postup do ďalšieho kola.

Opäť po roku sa naša škola zúčastnila Olympijského odznaku všestrannosti, ktorý organizuje Slovenský olympijský výbor. Odznak všestrannosti je určený pre žiakov 6. ročníka a je veľmi dobrou príležitosťou zistiť úroveň schopností a porovnať sa s rovesníkmi z celého Slovenska. Súťaž je zameraná na silové, rýchlostné a vytrvalostné schopnosti detí vo veku 11-12 rokov, kde najšikovnejší žiaci získavajú zlatý, strieborný a bronzový odznak.

Bronzový odznak získali Lili Blicklingová, Marion Blicklingová, Lea Lincmaierová, Alexandra Grofová, Nia Veszprémiová, Maxim Potocký. Strieborný odznak získala Sara Zverková a zlatý odznak získal Samuel Kóňa. Výkony u Samka Kóňu dosiahli mimoriadnu úroveň. Predbehol 98% všetkých šiestakov z celého Slovenska. Krajského kola v Nitre sa zúčastnili traja žiaci, všetci boli úspešní.

V atletike sa uskutočnilo okresné kolo v Nitre. Za našu školu pretekali Samuel Kóňa, Tomáš Vrábel, Lucia Hořineková a Lea Melišová. Všetci pretekali v štyroch disciplínach hod kriketovou loptičkou, skok do diaľky, beh na 60 m a vytrvalostný beh na 600 m u dievčat a 1000 m u chlapcov.

Najviac sa darilo Samuelovi Kóňovi, ktorý suverénne vyhral kategóriu chlapcov, stal sa majstrom okresu a postúpil do krajského kola, kde obsadil 4. miesto.

Žiaci ukázali svoje kvality aj v recitačných súťažiach v Hviezdoslavovom Kubíne v obvodnom kole sa naše mladšie žiačky umiestnili výborne - Dorotka Lišková v próze vybojovala 2. miesto v kategórii a Adel Parkányiová v poézii 2. miesto s postupom do okresného kola.

Žiaci sa aj tento rok zapojili do fotografickej súťaže AMFO 2022, v ktorej minulý školský rok získala fotografia našej žiačky Adely Baginovej postup do celoštátneho kola. Oplatilo sa, medzi ocenenými a vystavujúcimi žiakmi bolo z našej školy až 24 žiakov.

V krajskom kole medzi ocenených autorov sa zaradil Matúš Krajčír. Čestné uznania získali fotografie Adely Baginovej a Adriana Obložinského. Títo traja žiaci zároveň postúpili do celoštátneho kola, kde Adel Baginová získala čestné uznanie.

V júni sa uskutočnil športovo zábavný deň, dopoludnie sme strávili spoločne s rodičmi pri rôznych aktivitách a súťažiach. Zaujímavé aktivity na konci školského roka si pripravili v rámci účelového cvičenia pre žiakov 2. stupňa príslušníci 11. brigády vzdušných síl Nitra.

V areáli školy sme zrealizovali rôzne úpravy. Vybudovali sme jazierko s vodnými rastlinami a živočíchmi, budujeme postupne vonkajšiu učebňu s netradičnými stoličkami - pníkmi na sedenie, ktorú chceme ešte obohatiť náučnými chodníkmi. Bude slúžiť na výučbu žiakov vonku.

Nový školský rok 2022/2023 sa začal úspešne bez obmedzení. V septembri, v októbri a v novembri sme uskutočnili plánované aktivity - Deň športu, Do školy na bicykli, Deň jazykov, Medzinárodný deň knižníc, Týždeň zdravej výživy, recitačnú súťaž Spomienky na Martu Myrtu, Čítajte s nami - návšteva krajskej knižnice v Nitre, plánované aktivity v ŠKD. V popoludňajších hodinách prebieha krúžková činnosť. Zapojili sme sa do súťaže Wocabe, kde žiaci 3. ročníka vyhrali 1. miesto v okresnom šampionáte. Na jeseň sme absolvovali aj NOC v ŠKOLE, na ktorú sa žiaci veľmi tešili. Naši žiaci sa pod vedením pani učiteliek, učiteľov zapájajú do olympiád, súťaží a rôznych projektov. V niektorých súťažiach sú žiaci aj tento školský rok úspešní, postupujú do ďalších kôl a držíme im palce v reprezentácii našej školy. So žiakmi učiteľom pomáhajú školská špeciálna pedagogička a asistentky učiteľa.

Uskutočnené akcie a úspechy žiakov sú zdokumentované na našej webovej stránke školy.

Poďakovanie patrí celému pedagogickému zboru za aktivity realizované so žiakmi, nápaditosť, iniciatívu, čo prináša pozitívne výsledky a radosť z vykonanej práce.

Ďakujeme za veľmi dobrú spoluprácu zriaďovateľovi školy a obecnému úradu.

Mgr. Iveta Ovečková, riaditeľka ZŠ Ivanka pri Nitre

ŠK Junior Ivanka pri Nitre

Ružová, biela,...to sú farby naše, porazíme súpera, víťazstvo je naše!

Tento pokrik „našich" detí počuli tréneri v tomto roku čím ďalej, tým viac. Aj keď prioritou, najmä v prípravkárskych kategóriách nie sú víťazstvá, ale radosť z hry, je to veľký odraz klubu a trénerov, že sa v našom klube pracuje poctivo. Po náročnom roku 2021, kde sme mali veľa obmedzení sme išli do roku 2022 s predsavzatím odohrať čo najviac zápasov a turnajov.

Dňa 8.1. - na teplomeroch -4°C, no nás to aj tak neodradilo naštartovať zimnú prípravu a tak sa konal prvý tréning v roku.

Striedali sa tréningy s prípravnými zápasmi a dňa 23.4. sme opäť spravili nábor nových detí.

Počas jarnej časti sezóny sme odohrali aj prvý medzinárodný zápas s kategóriou U11, kde sme vycestovali do rakúskeho Ziersdorfu, v ktorom hráva náš tréner Matej a tak sme spojili príjemné s užitočným (odohrali zápas a následne sme ho povzbudzovali na jeho zápase, aj s rodičmi).

Takýto istý formát sme zvolili aj v máji a vycestovali sme na prípravný zápas do Hlohovca, kde vtedy hrával náš tréner Jakub a tam odohrali zápasy kategórie U9 a U11 a následne sme takisto povzbudzovali s rodičmi nášho trénera na zápase. Ukázalo sa to ako veľmi dobrý nápad, keďže bolo vidno skvelé prepojenie trénera s deťmi.

V lete sme sa opäť zapojili aj do „mimo" futbalových aktivít - zúčastnili sme sa tréneri, rodičia a deti na súťaži vo varení gulášu u nás v obci, ale aj v Dolných Krškanoch. Na oboch súťažiach sme obsadili 1. miesto :).

V auguste sme pokračovali v začatej tradícii z minulého roku a opäť sme zorganizovali futbalový turnaj Buch Cup o Pohár Paľka Königa, takže to bolo jeho druhé pokračovanie.

Týmto turnajom sme dokázali, že aj keď počasie v ten deň nebolo ideálne, dokáže sa pripraviť každým rokom lepšie a lepšie. V tomto roku sme dokonca vymysleli dve tomboly (detská tombola - každé dieťa dostalo 1 lístok a malo možnosť vyhrať nejakú cenu; „dospelácka" tombola – rodičia a ostatní ľudia si mohli zakúpiť lístky, v hre bolo až 31 cien!). Všetky ceny v tombole boli pokryté zo sponzorských darov (či už finančných alebo materiálnych) začo sme každému poďakovali, že podporili akciu pre naše deti.

V septembri sa začala jesenná časť sezóny 2022/2023. Prihlásili sme už aj kategóriu mladších žiakov U13. Pre narastajúci počet členov sme sa dokonca rozhodli prihlásiť dve mužstvá U9 (cieľom bolo aby hrali aj ročníky, ktoré ešte nezapadajú do kategórie U9, aby naberali skúsenosti už teraz). Počas roka sa nám takisto podarilo doplniť aj trénerský káder, začo sme veľmi radi, keďže sa dokážeme detailnejšie venovať rozvoju detí.

Trénerský káder pre sezónu 2022/2023:

U8 - ročníky 2015, 2016, 2017: **Jarka Majdánová, Simona Boszorádová**

U9 - ročník 2014: tréner - **Jakub Blaži**; asistent trénera: **Matej Blaži**

U11 - ročníky 2013, 2012: tréner - **Lukáš Žembera**; asistent trénera: Lenka Žemberová

U13 - ročníky 2011, 2010: tréner - **Matej Blaži**; asistent trénera: **Jakub Blaži**

Jesenná časť sezóny skončila v októbri a tak sme sa rozhodli 5. novembra konečne pripraviť pre deti (ale aj rodičov) ukončenie sezóny. Kto nás pozná, vie že nemáme radi „ľahké" veci a tak sme sa rozhodli usporiadať ukončenie sezóny v štýle Halloween.

Akcia sa konala v kultúrnom dome a odhliadnuc od chorôb, zúčastnil sa jej každý, aj s rodičom. Vstupné na akciu bolo jednoduché: MASKA **:)**. Sezónu, ale aj fungovanie klubu a plány do blízkej budúcnosti na začiatok okomentoval prezident klubu Peter König. Ďalej dostali slovo tréneri, každý zvlášť za svoju vekovú kategóriu, zhodnotili sezónu a vyhodnotili si aj zopár individuálnych ocenení. Akcia pokračovala voľnou zábavou, následne sa vyhlasovali aj najlepšie masky detí za dané kategórie ale bola kategória aj „dospelák" (žena a muž). Akcia sa vydarila a ako nám bolo povedané z viacerých strán - niektoré deti rozprávajú o tej akcii ešte doteraz **:)**.

Aktuálne je zimná prestávka a tak sa zúčastňujeme halových turnajov a po novom roku sa odštartujte príprava na novú sezónu.

Ciele pre rok 2023:

- založenie webovej stránky (zahrnutie aj predaja tovaru s logom ŠK Junior)

- pokračovanie vo vzdelávaní trénerov (pozn. každý tréner už má trénerskú licenciu)

- zavedenie tréningového modelu

- nábor nových členov (doplnenie ročníkov 2017 a 2018)

- získavanie nových sponzorov za cieľom materiálno-technického zabezpečenia klubu

- zabezpečenie brankárskych tréningov pre brankárov v každej kategórii

- 3. ročník Buch Cup o Pohár Paľka Königa (predbežný dátum 19.8.2023)

Pre zaujímavosť - ŠK Junior v číslach:

28 - toľko mesiacov je založený náš klub

73 - toľko členov je aktuálne v našom klube (tréneri a hráči)

182 - toľko gólov dokázali všetky naše družstvá streliť za jesennú časť sezóny 2022/2023

460 - toľko kilometrov sme museli precestovať, aby sme odohrali prvý medzinárodný prípravný zápas

TJ Družstevník Ivanka pri Nitre

Vážení športoví priatelia, po roku máme opäť možnosť prostredníctvom tohto článku priblížil dianie v Ivanskom futbalovom klube.

Po úspešnom absolvovaní zimného sústredenia nastúpilo A mužstvo do novej sezóny na víťaznej vlne a s chuťou pobiť sa o čo najlepšie výsledky. Radosť nám robili najmä naši mladí chlapci, ktorým pomáhali napredovať v ich futbalovej kariére skúsenejší hráči.

Popri súťažných povinnostiach sa nám podarilo zorganizovať už tradičný letný turnaj o pohár starostky obce, letnú brigádu na skrášlenie okolia futbalového ihriska či výjazd pre našich najmenších na futbalový zápas Slovenskej reprezentácie.

Mládež TJ Družstevník Ivanka pri Nitre zažila turbulentný rok. Po konsolidovanej jarnej časti sezóny, sprevádzanej dobrými výsledkami v kategóriách Mladší žiaci U13 a Prípravka U11, nás zastihlo hektické letné obdobie. Výsledkom bolo, že do nového súťažného ročníka sme prihlásili iba družstvo do 11 rokov.

Zoštíhlenie hráčskeho kádra nám poskytlo priestor vylepšiť tréningový proces a ešte väčší dôraz klásť na individuálny prístup. Hlavným cieľom nášho mládežníckeho futbalového projektu je všeobecný rozvoj detí tak po fyzickej, ako aj osobnostnej stránke. Správne návyky a hodnoty získané počas tréningového procesu si mladý futbalista nesie so sebou po celý život a čerpá z nich pri úspešnom zvládaní náročných životných situácii. Tréningy sú vedené prevažne formou malých hier s využitím súťažných prvkov tak, aby všetci borci boli neustále aktívne zapojení do hry a hlavne s loptou na nohe.

V kategórii **Prípravka U11** v tejto sezóne dostávajú príležitosť zahrať si 3.ligu skup.B všetci chlapci a dievčatá vo veku do 11 rokov. Počas sezóny sme v akcii každú druhú sobotu na turnajoch, kde sa stretávame s mužstvami z okresu Nitra, Šaľa a Zlaté Moravce. Cieľavedomou prácou na tréningoch naši mladí futbalisti získavajú čoraz väčšiu istotu na kopačkách a napredujú každým dňom. Keďže sme jeden tím, nehodno pochváliť jednotlivcov, ale celé družstvo. Hráčov za výkony na ihrisku a zodpovedný prístup k povinnostiam a rodičov za veľkú podporu.

Priateľskú atmosféru a súdržný kolektív budujeme aj spoločnými akciami či už na ihrisku, alebo aj mimo neho. Patria k nim napríklad posezónny rodičovský zápas spojený s opekačkou, Mikulášsky miniturnaj alebo rozlúčkový zápas Mareka Hamšíka na Tehelnom poli v Bratislave.

Káder tvoria: Viktor Bott, Matej Deglovič, Milan Deglovič, Jakub Kohút, Gabriel Kohút, Matej Podhorec, Šimon Podhorec, Július Arvay, Viktória Arvayová, Matúš Balco, Lukáš Svetlanský, Ján Morávek, Roland Kónya, Štefan Kóňa, Šimon Rakovský

Za podporu by sme chceli veľmi pekne poďakovať všetkým našim fanúšikom, rodičom našich mládežníkov, sponzorom a obecnému zastupiteľstvu na čele s pani starostkou za vytvorenie podmienok na športové a kultúrne zážitky v našej obci.

TJ Družstevník Ivanka pri Nitre

Stalo sa v roku 2022

Zbierka pomoci pre ľudí na ukrajinských hraniciach

Zbierka pre matky s deťmi na ukrajinských hraniciach mala skutočne veľký rozmer. Ľudia s dobrým srdcom prispeli širokým sortimentom. Nakoniec sa zaplnilo až 8 paliet. Sme šťastní, že sa našli ľudia s dobrým srdcom ochotní pomôcť ľudom v núdzi.

Požiar smetnej nádoby sa podarilo zahasiť duchaprítomnému mladému obyvateľovi blízkej bytovky spolu so zamestnancom obecného úradu. Dôležitosť nevhadzovať tlejúce sviečky do smetných nádob sa aj teraz iba potvrdila. Smetná nádoba zostala zničená a nepoužiteľná.

Požiar smetnej nádoby a lukovskom cintoríne

Oprava lavičiek na cintoríne

Nezabúdame ani na pietne miesta v obci, vďaka zamestnancovi obecného úradu sa opravili lavičky na cintoríne, aby mohli opäť plniť svoj účel.

Výmena oplotenia pri obecnej bytovke

Dlhodobo plánovaná výmena oplotenia sa dostala na rad tento rok. Obyvatelia obecnej bytovky aj okolitých domov veľmi ocenili uskutočnenie tejto sľubovanej akcie. Oplotenie tak dostalo nový, oku lahodiaci vzhľad a samozrejme aj lepšiu funkčnosť.

Medzinárodný deň žien

Kolega z obecného úradu zavítal do školy, škôlky, potravín, zelovocu, navštívil poštu aj lekáreň a podaroval kvet ženám pracujúce v týchto odvetviach. Obec neobišla ani seniorky v našej obci a potešila ich kvietkom a dezertom.

Vynášanie Moreny

„Morena, Morena, obi si kolená.
Prichystáme ťa, odejeme ťa,
zapálime ťa, zhodíme ťa.
Vo vode ťa utopíme
takto ťa odprevadíme.
Nech rozkvitne zelený háj
a nech príde krásna jar."

Tak aj takouto básňou sa možno lúčiť s morenou, ktorú si tento rok pripravili pani učiteľky s deťmi z 5. triedy materskej školy. Založili tak novú tradíciu privolania jari v našej obci.

Výročná členská schôdza MO Jednoty dôchodcov v Ivanke pri Nitre

Na tejto schôdzi prebehli aj voľby do predsedníctva MO, ktorou sa stala Mgr.Dagmar Szabóova. Program spestrili svojim vystúpením deti z druhého ročníka základnej školy a deti z 5. ročníka materskej školy. Prajeme organizácii našich seniorov úspešne pokračovanie vo svojej činnosti a plnení plánov.

Deň narcisov

Každoročná zbierka pre ligu proti rakovine neobišla ani našu obec. Dobrovoľníci pohybujúci sa po obci zbierali finančné prostriedky pre ľudí postihnutých závažným ochorením. Usmievavé tváre prispievateľov značili čisté a dobré srdcia, ochotné pomôcť. Nech finančné prostriedky vyzbierané v tento deň pomôžu tým, ktorí to najviac potrebujú.

Stavanie Mája

Tradičné stavanie Mája pred obecným úradom nemohlo chýbať ani tento rok. O bezpečné postavenie sa postarali dobrovoľní hasiči. Kultúrny program si pripravili deti z materskej školy a spevácky zbor Ivančanka. Žiaci základnej školy oblečení do tradičných krojov vyzdobili máj. Početná divácka kulisa vytvárala príjemnú atmosféru pri tejto oslave prvého mája.

Úprava vestibulu kultúrneho domu

Podarilo sa nám zveľadiť vstup do kultúrneho domu, ktorý je jediným priestorom na interiérové kultúrne podujatia v obci. Po jeho úprave máme jeden slušný a reprezentatívny priestor nielen pre kultúrny dom, ale aj moderný vstup do sobášnej miestnosti, ktorá je súčasťou kultúrneho domu. Taktiež sme vybudovali bezbariérový vstup do kultúrneho domu, čím sme umožnili prístup pre každého ZŤP občana, ktorý k nám prichádza za kultúrou a samozrejme aj rodičov s deťmi v kočíku. Projekt bol realizovaný z programu Municipality Nadácie SPP.

Obecná brigáda

Zamestnanci obecného úradu spolu s občanmi dokázali využiť víkendový deň na čistenie našej obce a prispieť tak ku krajšiemu a kvalitnejšiemu životu v nej. Odmenou im bol pocit dobre vykonanej práce a chutný guláš o ktorý sa postaral pán Horváth. K čistejšej obci prispieva aj následné osadenie nových smetných nádob.

Koncert Viera, nádej, láska.

V kostole sv. Martina sa konal koncert nevidiaceho speváka Maroša Banga. Koncert moderovala jeho manželka Saša Bangová. Spevák prezývaný aj slovenský Bocelli má nepopierateľný talent. Milovníci hudby si prišli na svoje a nadšené pocity zdieľali ešte dlho po koncerte.

Deň detí sa v našej obci stáva vychýrenou akciu. Nebolo tomu inak ani tento rok. Deti a rodičia si priši na svoje, veď vyberať bolo skutočne z čoho. Množstvo atrakcií spríjemnilo popoludnie veľkému množstvu detičiek. Skákacie hrady pre malých aj väčších, jazda na koníkoch či program na pódiu boli súčasťou tejto úžasnej akcie. Deti si mohli pozrieť divadielko pána Gontka, bublikovú šou, zatancovať si na minidisco. Pre deti bolo pripravené občerstvenie, sladkosti, drobné darčeky. Maľovanie na tvár, vystúpenie gymnastiek či diskotéka s hokejovým maskotom Corgim sa tešili veľkej obľube. Vláčik, hasičské autá či minigolf mohli vyskúšať všetky deti.

Deň detí

Tradične patrí skorý máj oslave dňa sv. Floriána, patróna hasičov a nebolo tomu inak ani tento rok. Dobrovoľný hasičský zbor Ivanka pri Nitre si pre divákov pripravili pútavý program v obecnom parku. Ukážky hasičskej techniky boli pre deti veľkým lákadlom. Nechýbali ani ukážky zásahu vystrihovania osoby z vozidla pri dopravnej nehode, či ukážky hasenia vozidla. Deti sa mohli dozvedieť viac o práci hasičov, obdivne počúvali zapnuté sirény a zaujímali ich všetky detaily a vybavenia vozidiel. Dobrej nálade a obdivným pohľadom publika hrali na nôtu príjemné tóny skupiny Fénix. O občerstvenie a dobré počasie bolo tiež postarané, ale záver hasičskej akcie nemôže končiť inak ako obrovským lejakom, ktorý symbolicky uzavrel tuto tradičnú ivansku akciu.

Oslava dňa sv. Floriána

Oslava 30 rokov speváckej skupiny Ivančanka

Spevácka skupina Ivančanka oslávila 30 rokov. Ku gratulantom sa v sobotu 18.6.2022 v obecnom parku pridali aj spevácke súbory Zbežanka, Seniori-Horné Krškany, Nevädza-Nitra, Lúč -Lužianky.

Vďaka patrí pani Mgr. Dagmar Szabóovej, ktorá túto oslavu 30-ročnice za podpory pani starostky a jej tímu zorganizovala. Každý kto priložil ruku k dielu môže byť spokojný, oslava dopadla na výbornú. Pamätné a ďakovné listy budú pripomínať toto krásne stretnutie.

Obnova ihriska na Myrtinej a Vinohradskej ulici

Slnečné počasie prialo zamestnancom obecného úradu, ktorí sa podieľali na obnove detského ihriska na Myrtinej ulici. Futbalové bránky a basketbalový kôš dostali nové sitá, preliezky, kolotoče a aj lavičky sa odeli do nového šatu. Obyvatelia veľmi uvítali obnovu tohto detského ihriska. Zostáva už len dúfať, že takto obnovené ihrisko bude slúžiť deťom čo najdlhšie.

Taktiež sa podarilo obyvateľom bytového domu opraviť hracie prvky na ihrisku na Vinohradskej ulici, obec zakúpila nové lavičky na ihrisko a na záver bolo vymenené oplotenie, ktoré bude slúžiť opäť dlhé roky. Poďakovanie patrí všetkým, ktorí sa na týchto prácach podieľali.

Ivanka pri Nitre má už 3000 občanov

Jubilejným občanom sa stal malý Miško, ktorý v našej obci býva so svojimi rodičmi a malou sestričkou. Od obecného úradu a pani starostky si odniesol aj milý darček a pamätnú medailu.

Výmena oplotenia na futbalovom ihrisku

Vďaka spoločným silám nadšencov futbalu sa podarila zorganizovať brigáda na odstránenie starého a nevzhľadného oplotenia okolo futbalového ihriska. To bolo následne nahradené novým funkčným oplotením. Samozrejme nechýbala ani úprava vstupu do areálu ihriska, ktorá odvtedy slúži na parkovanie. V brigáde sa pokračovalo aj nasledujúce dni kedy sa natierali bránky a upravovalo sa okolie.

Futbalových nadšencov privítali organizátori tohto podujatia na futbalovom ihrisku v Ivanke pri Nitre. 21. ročníka turnaja sa zúčastnilo 11 tímov. Najlepšie sa darilo tímu FC NOV ktorí si vybojovali víťazstvo. Na druhom mieste sa umiestnil tím Trestná lavica a na treťom mieste tím Oranjes.

Turnaj o putovný pohár starostky obce Ivanka pri Nitre

Súťaž o naj guláš

V obecnom parku sa konala súťaž o najlepší guláš. Na jubilejnom 15. ročníku sa zišlo 13 tímov, no víťaz mohol byť len jeden. Majstrami sa pre tento ročník stal tím ŠK Junior Ivanka pri Nitre. Pre všetky zúčastnené tímy boli pripravené diplomy a pamätné ceny. Malí aj veľkí sa mohli zapojiť do súťaženia na pódiu v rýchlostných súťažiach jedenia. K dobrej nálade prispeli aj hudobné kapely spolu so speváckou skupinou Ivančanka.

Tento rok prebehlo výberové konanie na pozíciu riaditeľa školy. Opätovne bola do tejto funkcie zvolená Mgr. Iveta Ovečková. Nech jej plné nasadenie a odhodlanie prinesú úspechy aj v ďalšom funkčnom období.

Výberové konanie na obsadenie riaditeľa základnej školy

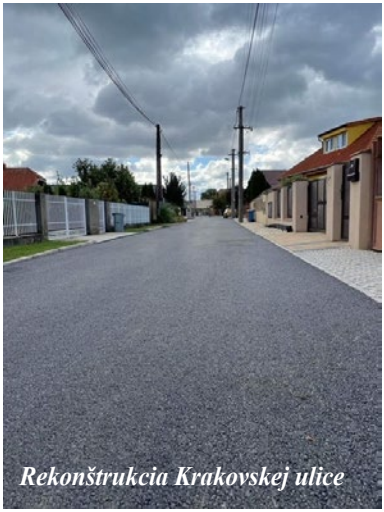

Rekonštrukcia Krakovskej ulice

V mesiaci september prebehla ďalšia rekonštrukcia miestnej komunikácie - Krakovská ulica (časť od Novozámockej po Mojmírovskú).

Deň matiek

Deň detí sa v našej obci stáva vychýrenou akciu. Nebolo tomu inak ani tento rok. Deti a rodičia si priši na svoje, veď vyberať bolo skutočne z čoho. Množstvo atrakcií spríjemnilo popoludnie veľkému množstvu detičiek. Skákacie hrady pre malých aj väčších, jazda na koníkoch či program na pódiu boli súčasťou tejto úžasnej akcie. Deti si mohli pozrieť divadielko pána Gontka, bublikovú šou, zatancovať si na minidisco. Pre deti bolo pripravené občerstvenie, sladkosti, drobné darčeky. Maľovanie na tvár, vystúpenie gymnastiek či diskotéka s hokejovým maskotom Corgim sa tešili veľkej obľube. Vláčik, hasičské autá či minigolf mohli vyskúšať všetky deti. Pochvalné ohlasy iba svedčia o tom, že táto akcia sa za výraznej podpory pani starostky a jej tímu z obecného úradu stáva každoročne najžiadanejšou akciou v našej obci.

Privítanie nových občanov obce

Krásne zorganizovaná akcia vítania nových občanov narodených v roku 2021 sa mohla tento rok uskutočniť v kultúrnom dome za prítomnosti všetkých narodených detičiek a ich rodičov. V roku 2021 sa narodilo 35 detí, z toho 18 chlapcov a 17 dievčat. Rodičia im vybrali takéto mená: Samuel, Oliver, Matúš, Jakub, Benjamín, Maxim, Nelya, Liana, Rebeka, Kristína, Dominik, Michal, Matej, Michaela, Samuel, Samuel, Nina, Jozef, Nikola Kristína, Zara, Tamara, Tobias, Maxim, Bibiana, Viktor, Elissa, Elizabeth, Martina, Tamara, Daniel, Samuel, Rebeka, Vanesa, Tomáš, Daniela.

Chovateľská výstava v obecnom parku

Počet vystavovaných zvierat na výstave presiahol hranicu 300 kusov. Predajná výstava prilákala veľké množstvo návštevníkov. Najmenších návštevníkov potešili vystavované zvieratká, sladké odmeny a ukážky traktorov. Nemohla chýbať ani tombola s hodnotnými cenami.

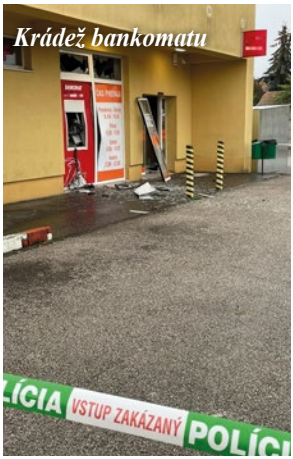

Krádež bankomatu

V nočných hodinách došlo v Ivanke pri Nitre k výbuchu bankomatu, ktorý bol umiestnený v budove miestnych potravín. Neznámy páchateľ s pomocou výbušniny bankomat otvoril a pravdepodobne si odniesol kazety s finančnou hotovosťou.

Na prvom zasadnutí OZ predseda miestnej komisie informoval o výsledkoch volieb, starostka a zvolení poslanci zložili sľub. Starostka poďakovala svojmu doterajšiemu zástupcovi a poslancovi Stanislavovi Kurekovi za jeho dlhoročnú prácu, podporu a pomoc pre našu obec. Taktiež poďakovala poslancom Mgr. Viere Kubisovej a Ing. Branislavovi Kukurovi za ich prácu vo volebnom období 2018-2022.

Ustanovujúce zasadnutie obecného zastupiteľstva

Turnaj o putovný pohár Paľka Königa

V našej obci prebiehal 2. ročník Buch-cupu o pohár Paľka Königa, organizovaný športovým klubom SK Junior Ivanka pri Nitre. Vo viacerých kategóriach sa predviedli budúce futbalové nádeje. Neodradilo ich ani upršané počasie a do zápasov išli s plným nasadením. Ocenení boli všetci účastníci turnaja.

Posedenie pri príležitosti mesiaca úcty k starším

Október - mesiac úcty k starším. Včera sa v popoludňajších hodinách uskutočnilo tradičné posedenie pre dôchodcov v našej obci. Zaspievala nám spevácka skupina Ivančanka a milým vystúpením prispeli aj deti z MŠ Roháčik. Nechýbalo ani občerstvenie, družné rozhovory, dobrá nálada a malá pozornosť pre každého. Jubilanti dostali pamätné listy a pekný darček. Tešíme sa, že sme sa zišli v takom hojnom počte, tak nech je tomu tak aj o rok!

Brigáda vo farskej záhrade

Pán farár vyjadril úprimné poďakovanie približne 30 mužom a miništrantom, ktorí sa s ohromnou energiou pustili do očisťovania farského pozemku. Poďakovanie patrí aj členom obecného zastupiteľstva na čele s pani starostkou za materiálne zabezpečenie a osobné zaangažovanie sa. Následne bolo vybudované nové oplotenie.

Spomienky na Martu-Myrtu

Jubilejný 15.ročník súťaže v prednese poézie a prózy Spomienky na Martu-Myrtu sa opätovne tešil veľkému záujmu detí z MŠ a ZŠ. Súťaž v prednese poézie a prózy bola organizovaná Maticou slovenskou, každé dieťa dostalo za svoj umelecký výkon peknú knihu a diplom.

Milí moji spoluobčania,

V mene poslancov obecného zastupiteľstva, v mene zamestnancov úradu, ale aj v mene svojom Vám úprimne a zo srdca želáme,

nech šťastia, radosti hojne máte doma, nech obíde Vás zoširoka nešťastie a smola, nech pohoda zavládne Vám nad vianočným stolom, nech láska prevládne nad každým zlým slovom. Keď príde tichá noc, ktorá má zvláštnu moc, prajeme Vám veľa lásky, šťastia, zdravia, a nech sa Vám splnia najtajnejšie priania. Chceme Vám k Vianociam priať, nech je vždy nablízku ten, kto Vás má rád. Nech stačí mu pohľad do vašich očí, aby vedel, aké želanie sa vám v hlave točí. Nech nikdy nespoznáte bôľ ani klam a o Vianociach nech nie ste nikdy nikto sám. Nech Vianoce sú sviatky so smiechom po boku, želáme Vám to najlepšie v celom novom roku!

„Moja myšlienka na Vianoce, či už staromódna alebo moderná, je veľmi jednoduchá: milujem ostatných. Premýšľajte o tom, prečo musíme čakať na Vianoce, aby to tak bolo?!“ - Bob Hope